Газета Красноярской краевой организации Коммунистической партии Российской Федерации

ЗА ПОБЕДУ!

Издается с 5 сентября 2000 года

Мы в Интернете:www.kprfkrsk.ru

Прочитал сам – передай другому!

Цена свободная

№ 30 (513) 31 августа 2011 года

На прошлой неделе в Новосибирске прошёл IV съезд народных депутатов Сибири и Дальнего Востока

Время собирать силы

Съезд принял решение о создании Народного ополчения Сибири и Дальнего Востока и о выдвижении кандидатом в Президенты РФ лидера КПРФ Геннадия Зюганова

В РАБОТЕ съезда принял участие Председатель ЦК КПРФ Г. А. Зюганов. На съезд прибыли делегаты из 23 регионов – от Урала до Дальнего Востока. Среди них – 9 депутатов Государственной думы, 33 депутата региональных парламентов, 55 депутатов городских законодательных органов, 61 депутат районных собраний, 40 – поселковых, 10 глав и руководителей администраций. Всего на съезд прибыло 457 делегатов.

Наш край на форуме представляла делегация во главе с первым секретарем крайкома партии П. П. Медведевым.

Перед началом работы съезда его участники во главе с Г. А. Зюгановым возложили цветы к памятнику В. И. Ленину. Затем они направились к месту проведения съезда. Не случайно он проходит в Доме Ленина, построенном новосибирцами в память о Владимире Ильиче. Перед началом работы форума был продемонстрирован фильм об истории съездов народных депутатов Сибири. Съезд рассмотрел следующие вопросы:

◆О работе фракций КПРФ и депутатов-коммунистов по защите интересов избирателей и задачах депутатской вертикали КПРФ в ходе предстоящих выборов в Государственную думу в декабре 2011 года.

◆О создании Народного ополчения Сибири и Дальнего Востока.

◆О выдвижении кандидатом в президенты Российской Федерации лидера КПРФ Г. А. Зюганова.

Слово для доклада было предоставлено Геннадию Андреевичу Зюганову.

– Ровно 400 лет назад Минин и Пожарский на героической Нижегородской земле сформировали Народное ополчение, – сказал лидер КПРФ. – Они вынуждены были это сделать после того, как знать и бояре совершили национальное предательство, а власть оказалась в руках иноземцев. И тогда дело спасения Родины в свои руки взял народ, который не согласился с уничтожением Российского государства, сформировав ополчение, выгнавшее 7 ноября ляхов из Кремля.

И сегодня идея создания Народного ополчения возникла на Нижегородской и Алтайской землях. В середине июля мы в Нижнем Новгороде на всенародном вече приняли обращение к гражданам страны о создании Народного ополчения как объединения патриотических сил, которое в рамках закона готово восстановить нормальную жизнь, уважение к человеку труда, справедливость и народовластие. Это обращение услышали города и веси России.

Здесь, на легендарной Сибирской земле, посланцы 23 регионов Сибири и Дальнего Востока собрались, чтобы обсудить наказы избирателей и сформулировать наши законодательные инициативы, с которыми мы пойдем на думские и президентские выборы. И я хочу вас поблагодарить за то, что вы продолжаете лучшие традиции народных собраний Земли Русской, Советской, Сибирской.

Не случайно великий Ломоносов сказал, что могущество России будет прирастать Сибирью, – отметил далее Г. А. Зюганов. – Хочу напомнить, что значит она для нашей Державы. Сибирь и Дальний Восток – это 65% территории России. Здесь проживают 27 миллионов наших граждан, это гордый и трудолюбивый народ. Сибирь и Дальний Восток – это 85% предприятий по добыче нефти и газа, 80% гидроэнергетических ресурсов, 80% добычи угля. Сибирь – это 70% меди и никеля и 98% добычи алмазов. Сибирь – это 100% добычи олова, 76% лесных угодий, 65% добычи морепродуктов. Только в одном Байкале 24% мировых запасов чистой пресной воды.

Тем не менее политика последнего 20-летия привела к тому, что Сибирь – эта кладовая мира, сокровищница интеллекта – превращается в край деградации и разрушения. Нет ни одного сибирского региона, который бы процветал, нет ни одной деревни, где число новорожденных превышало бы число умерших.

Россия стоит у последней черты. Мы готовы предложить новую команду, новый курс и новую политику. И создание Народного ополчения – это необходимое условия спасения страны.

***

На IV съезде народных депутатов Сибири и Дальнего Востока было принято решение о создании Сибирского и Дальневосточного Народного ополчения. Главной его целью было провозглашено объединение патриотических сил, сторонников, союзников партии, всех честных людей Сибири и Дальнего Востока для совместной борьбы против антинациональной политики действующего режима, за победу социализма на выборах.

Съезд единогласно принял решения о выдвижении кандидатом в Президенты России Председателя ЦК КПРФ Г. А. Зюганова.

Делегаты выработали рекомендации будущему Президенту Российской Федерации, Народному правительству и депутатам-коммунистам Государственной думы по изменению законодательства в интересах подавляющего большинства граждан страны. **От имени красноярской делегации на съезде выступил первый секретарь крайкома партии, руководитель фракции КПРФ Законодательного собрания П. П. Медведев.**

С заключительным словом к участникам съезда обратился Председатель ЦК КПРФ Г. А. Зюганов. Он подчеркнул, что коммунисты готовы принять на себя ответственность за страну, и призвал сибиряков создать широкое Народное ополчение во имя труда, правды и социализма.

По итогам форума был принят целый ряд документов. Среди них – Манифест о создании Народного ополчения Сибири и Дальнего Востока и постановление IV съезда народных депутатов Сибири и Дальнего Востока **«О выдвижении кандидатом в Президенты Российской Федерации лидера КПРФ Г. А. Зюганова».**

* * *

Вечером лидер КПРФ и Народного ополчения Г. А. Зюганов принял участие в красном шествии по Красному проспекту Новосибирска. На одной из центральных площадей города были развернуты палатки с символикой КПРФ, в которых представлены отделения Компартии Сибирского и Дальневосточного федеральных округов, а также районные отделения КПРФ Новосибирской области. Здесь же состоялся митинг «Сибиряки – в Народное ополчение!», на котором выступил Геннадий Андреевич Зюганов.

Главные документы съезда будут опубликованы в очередном номере нашей газеты.

Второй слёт секретарей первичных отделений КПРФ Красноярского края

Первичка, вперёд!

Который раз нас пробуют на крепость,
Который раз втыкают в спину нож.
Бессмысленная злобная нелепость:
Идею клеветою не возьмёшь!
Не мирятся с устойчивостью дела,
Не мирятся с поддержкою людей.
Не мирятся с растущей сменой смелой,
Не мирятся с бессмертностью идей.
Псевдоборцы за «чистоту» идеи –
В овечьей шкуре волчий клык блестит.
Раздора и раскола семя сеют
Они на сребряниках греют аппетит.
Из-за угла, всегда как чёрт к обедне –
Булыжник в спину: раз и два, и три.
Не в первый раз и, верно, не в последний
Стремятся партию разрушить изнутри.
Врёшь! Не возьмёшь! Нас брали и измором,
И танками, предательством лихим,
Коварным и обманным договором…
Но порох был у нас всегда сухим.
Так и сейчас. Сплотим ряды теснее!
Дадим противникам решительный ответ.
Над нами Знамя Ленинское реет!
Единству – да! А ренегатам – нет!

ЭТИ СТРОКИ прозвучали с трибуны прошедшего в минувшую субботу в Красноярске II слета секретарей первичных отделений КПРФ Красноярского края.

Их автор – депутат фракции КПРФ Законодательного собрания Всеволод Севастьянов – признался, что строки родились здесь, под впечатлением происходящего. Стихи были встречены аплодисментами, и будем считать их эпиграфом к событию. Впечатляла атмосфера слёта. Гостей встречал духовой оркестр. Улыбки, дружеские рукопожатия…

Перед началом работы большой группе секретарей местных отделений КПРФ и партийным активистам первый секретарь крайкома партии П. П. Медведев и член бюро крайкома партии В. Н. Севастьянов вручили награды: юбилейные медали ЦК КПРФ в ознаменование 50-летия полёта в космос Ю. А. Гагарина, почетные грамоты ЦК КПРФ и крайкома партии.

Вступительным словом слёт открыл первый секретарь крайкома партии **П. П. МЕДВЕДЕВ**.

Обстоятельный обзор социально-экономической обстановки в крае сделал член бюро крайкома партии, депутат фракции КПРФ Законодательного собрания **В. Н. СЕВАСТЬЯНОВ.**

Главный вопрос, который обсудили участники слёта, – роль первичных отделений КПРФ в предстоящих выборах.

Об этом с трибуны слёта говорили:

В. С. БЕДАРЕВ – председатель контрольно-ревизионной комиссии краевой партийной организации;

И. А. КОВАЛЁВА – руководитель юридической службы крайкома партии;

А. П. СЛОНОВ – первый секретарь Зеленогорского горкома КПРФ;

Г. В. ПРОСИНА – секретарь первичного отделения микрорайона Солнечный в Ачинске;

Н. П. СЕМЁНОВА – председатель совета секретарей первичных отделений КПРФ Железнодорожного района;

С. В. БЕЛОУСОВ – секретарь первичного отделения КПРФ Железнодорожного района;

В. Н. СЕРГЕЕВ – председатель совета секретарей первичных отделений КПРФ Октябрьского района;

Н. Л. ВЕРХОТУРОВА – первый секретарь Минусинского районного отделения КПРФ;

А. Я. ВОЛЬФ – член бюро Енисейского городского комитета КПРФ;

А. Г. КОЗЫРЕВ – главный редактор газеты «За Победу!»;

Р. Т. ТАМОЕВ – первый секретарь крайкома комсомола;

Н. Б. КОНДРАТЬЕВА – директор ресурсно-методического центра крайкома КПРФ;

Н. В. БОГДАНОВ – секретарь первичного отделения КПРФ Октябрьского района.

Итоги обсуждения в заключительном слове подвел первый секретарь крайкома партии **П. П. МЕДВЕДЕВ.**

Участники слета единогласно приняли резолюцию **«Первичное отделение КПРФ и общефедеральные, краевые избирательные кампании».**

Слёт единогласно принял Обращение к жителям Красноярского края **о выдвижении кандидатом в Президенты Российской Федерации лидера КПРФ Г. А. Зюганова и о поддержке создания Правительства народного доверия.**

Слёт так же единодушно поддержал Манифест **«О создании Народного ополчения Сибири и Дальнего Востока»,** который был принят 24 августа на IV съезде народных депутатов Сибири и Дальнего Востока.

Отчет о работе слёта и принятые на нем документы будут опубликованы.

Александр КОЗЫРЕВ.
Фото автора.

На злобу дня

Как живёшь, школа?

ПЕРВОГО сентября 14 миллионов российских школьников сядут за парты. 1175 школ края откроют двери для 88,6 тысячи учащихся. Утром этого дня при любой погоде в каждой школе пройдут торжественные линейки с поздравлениями, букетами цветов, первым звонком… Здравствуй, школа!

Не знаю, у кого как, а у меня даже через десятки лет не стираются из памяти волнующие картинки далекого детства и незабываемых школьных лет. Как мы ждали первое сентября! Этот день сулил радость встреч с любимыми учителями и однокашниками, которых не видел три месяца, с классом, приятно пахнущим свежей краской, с новыми учебниками…

На днях спросил свою младшенькую дочь, рада ли она, что скоро первое сентября. Примерная ученица и активная общественница, она состроила кислую физиономию. Такой же была и реакция внука, тоже десятиклассника.

Встретил знакомую учительницу из передовой (по оценке отдела народного образования) школы краевого центра. Задал тот же вопрос. Педагог с 18-летним стажем грустно ухмыльнулась: «Какие уж в нынешней школе могут быть положительные эмоции? Сами знаете, что у нас делается. Не секрет, что иногда учителя дерутся с учениками, а ученики избивают стареньких учителей. Дети курят, кое-кто с младых ногтей наркотиками увлекается. Нравственность – в упадке. Шестиклассницы беременеют, представляете? Зарплаты педагогов, несмотря на постоянные посулы власти, выше не становятся – инфляция съедает прибавки. Чтобы заработать чуть больше десяти тысяч рублей, я вынуждена вкалывать на две ставки, что здоровья не добавляет. Учебные программы постоянно меняются и становятся все хуже. Уровень образования падает. Такое ощущение, что все усилия нашего министра Фурсенко и его команды направлены на дебилизацию подрастающего поколения… Только, пожалуйста, мою фамилию и номер школы в газете не называйте, а то сами знаете, что будет…»

В стране между тем идёт реформа народного образования. Для чего проводятся реформы? Чтобы дело шло лучше, поднималось на новый уровень. Везде так, но только не в России! Здесь всё обстоит с точностью до наоборот. За что ни возьмутся реформаторы-рыночники – там провал, разруха, деградация. Примеров – пруд пруди: реформа здравоохранения, социального обеспечения, сельского хозяйства, энергетики, военно-промышленного комплекса, армии, милиции-полиции и пр. и др. Итог каждый реформы – полный швах. Как пел в свое время А. Миронов в популярной комедии о людях-дикарях: «Что они ни делают – не идут дела, видно, в понедельник их мама родила». Это слово в слово про наш правящий тандем и министров правительства.

Но и среди них следует особо выделить господина Фурсенко, министра образования и науки. Он с помощью партии власти «Единой России» успешно проталкивает в парламенте всё новые и новые законы, уничтожающие в корне остатки лучшего в мире советского народного образования. Его «контора» тихой сапой, вопреки Конституции РФ, внедряет в школы платное обучение. Цель министерством даже не камуфлируется: постепенно перевести среднее образование на самоокупаемость. И база экономическая уже подведена. Ведь, дескать, школа оказывает населению услуги в виде обучения. За любые услуги в рыночном государстве надо платить. То есть школу министерские умники приравняли к банно-прачечному комбинату или ненасытной конторе ЖКХ. И не мытьем, так катаньем пытаются переложить заботу о школе с плеч государства на родителей. Да когда и где такое было даже на Западе?

Это господину Фурсенко дети и родители обязаны форменной страшилкой по имени ЕГЭ. Ну дурное же дело! Всем ясно: учителям, родителям, учащимся. Только не министру и президенту. Это Фурсенко и его команда инициируют сокращение или полное исключение из школьных программ русского языка и литературы, других профильных предметов, на основе которых в неокрепших умах школяров формируются мораль, нравственность, патриотизм. Вглядитесь в учебники литературы последних лет. Там практически нет русских писателей, но широко представлены Бродский, Мандельштам, Пастернак, Успенский, Драгунский, Мориц, Окуджава, Макаревич и тому подобные «великие поэты и прозаики». Такое ощущение, что Россия – колония Израиля. Из школьных программ исключены произведения Шолохова, А. Толстого, Симонова, Полевого, Фадеева, Распутина… А вот насквозь фальшивый «Архипелаг Гулаг» Солженицина скоро станет обязательным для изучения в школах. Только вот у кого из молодых людей хватит терпения одолеть этот лживый тоскливый бред?

Невозможно без возмущения читать нынешние учебники отечественной истории. Складывается впечатление, что их писали люди, пуще Геббельса ненавидящие русский народ и его героическое прошлое. Только негатив, только черные краски, только издёвка над 70 годами Советской власти. Всё было плохо! И Великий Октябрь, и Ленин, и Сталин, и планы, и дела. Но ведь, заметим, рыночная контрреволюционная власть, победившая в августе 1991 года, уже двадцать лет бездарно проедает то, что было создано поколениями советских людей как раз при той народной власти. Нынешняя же за двадцать лет ничего ещё не создала и не создаст, ибо умеет только разрушать и паразитировать.

Министр Фурсенко и его подельники целенаправленно уничтожают национальную духовность, окончательно добивают великую русскую, советскую культуру. В последние годы мы – свидетели массовой волны уничтожения деревенских школ, клубов, библиотек. Это все звенья одной цепи. Что – Путин и Медведев не видят всего этого? Видят и слышат. Но мизинцем ни тот, ни другой не пошевелил, чтобы остановить эту вакханалию. Вывод напрашивается сам собой: это их устраивает.

С помощью СМИ, и прежде всего телевидения, идет атака на мораль и нравственность подрастающего поколения. Воровство и бесстыдство стали нормой жизни. Телевидение уже много лет работает под лозунгом «Разбуди в себе идиота!». Одна и та же разжиревшая на бешеных гонорарах попса на всех каналах веселит население и молодежь припевом «Совокупляйся и богатей!». Культ сытого брюха заполонил экраны. Героями нашего времени стали наглая Собчак, сисястая Семенович, вульгарная Чехова, жирные и пошлые «Девчата»… С экранов ТВ не сходят сытые и небритые хохотунчики типа Урганта и Цекало, опостылевший как горькая редька дуэт из «Городка», дебильные юмористы Петросяна и иже с ним… Туши свет! И весь этот маразм вместо подлинной культуры впитывает младое поколение, школьники…

В книжных магазинах полки ломятся от шикарно изданных антисоветских опусов Радзинского, Тополя, Довлатова, Войновича, Млечина, Солженицина, предателей Суворова-Резуна и Калугина…Откуда же в нынешней стране взяться патриотам?

Сегодня боязно задавать школьникам вопрос «Делать жизнь с кого?».

Они не знают имен Чкалова, Стаханова, Матросова, Гагарина… Об этих героях мало кто слышал. Ныне герои иные: Абрамович, Прохоров, успешные бизнесмены, удачливые модельки, разбогатевшие звезды эстрады и кино, путаны, вышедшие замуж за забугорных богачей… И еще, как показали совсем свежие социологические опросы, нынешние старшеклассники очень желают стать чиновниками и депутатами. Они ж видят, как жируют представители этих «профессий». Дня нет, чтобы об очередном коррупционере из коридоров власти СМИ не поведали. А дурной пример, как известно, заразителен.Прискорбно, но факт: Россия может потерять уже второе поколение молодежи…

Есть и приятная новость. В канун первого сентября в беседе с В. Путиным губернатор края Л. Кузнецов публично заверил, что уже в ближайшее время зарплата учителей региона будет около 21,5 тысячи рублей. Ну дай-то Бог!

Дорогие учителя и ученики! С началом учебного года вас! Крепитесь и верьте: будет и на вашей улице праздник!

Юрий НИКОТИН,
наш политический обозреватель.

Будьте бдительны!

Тайные «выборы»

Они стали фарсом и позорищем

Пресса и телевидение бурно обсуждают «успех» питерского губернатора на муниципальных выборах в Северной столице. Депутатский мандат ей необходим для прохождения в Совет Федерации, где президенту нужны свои люди. Результаты питерских выборов комментирует член Президиума ЦК КПРФ, депутат Государственной думы Пётр РОМАНОВ:

– Секрет успеха выборов прост: многие люди приняли решение бойкотировать эти выборы. Если бы действовал старый закон, по которому явка должна быть не менее 50 %, эти выборы были бы признаны нелегитимными. Вдумайтесь: 33 % пришли и проголосовали за Матвиенко, а 67 % питерцев отсиделись дома, то есть проголосовали против неё. Нет тут никакой «внушительной победы»! Власть сделала все для того, чтобы пришедшие на избирательные участки люди проголосовали «как надо». Это прежде всего – бюджетники, военные, работники госаппарата. Не случайно единороссы отменили порог явки на выборы. К тому же раз убрана графа «против всех», народ считает, что единственный способ выразить свое отношение – бойкотировать выборы. Такова технология победы единороссов.

Хотя бойкот может привести к тому, что будут избраны как раз те, кто нам и не нужен! А у правящей партии, как и в случае с выборами в Питере, появится повод утверждать, что народ поддерживает «Единую Россию».

Валентина Матвиенко уходит в Совет Федерации вовремя. Ее предшественник г-н Яковлев, центр создали для «железной леди» мощный ресурс, благодаря которому она проводила многие социальные проекты. Хорошо быть добреньким за чужой счёт и благодаря этому оставаться на плаву! Теперь кошелёк потощал.

***

Иностранные СМИ довольно скептично оценили победу Матвиенко. Отмечают обстоятельство, что не все представители оппозиционных партий и объединений, планировавших побороться с Валентиной Матвиенко, успели зарегистрироваться на выборах. Поэтому у них возникли трудности с присутствием на избирательных участках в качестве наблюдателей. По закону таковыми могут быть только представители кандидатов. Однако оппозиционеры нашли лазейку и проникли на избирательные участки под видом журналистов, благо сочувствующие СМИ заблаговременно сделали для них удостоверения. На одном из участков журналисты-наблюдатели заметили, что проголосовавший избиратель якобы по ошибке опустил бюллетень вместо стационарной урны в стоявшую рядом, переносную, предназначенную для голосования на дому.

На другом участке избиратель обнаружил в списках имя своей матери, умершей три года назад. Тем не менее избирательные комиссии утверждают, что вопиющих нарушений в день голосования зафиксировано не было. Но это – мелочи.

Ни одного стороннего наблюдателя, ни журналистов при подсчете голосов не было, их просто выгнали всех без исключения, оставив только наблюдателей от «Единой России». Вот и нарисовали нужный результат.

Это наглая демонстрация силы, отмечает Радио «Свобода». Власть как бы утверждает: какой результат на выборах нам нужен – такой и будет, что хотим – то и напишем!

Ясно, что организаторы фарса больше всего опасаются высокой явки избирателей.Оппозиция считает, что выборы были объявлены незаконно, поскольку общественность узнала о них уже после окончания процедуры выдвижения кандидатов. Матвиенко объявила о своем участии в выборах 31 июля, а выдвижение закончилось несколькими днями ранее. Поэтому на тайных «выборах» оппозиция не смогла выдвинуть своих кандидатов против Матвиенко. 16 кандидатов, преимущественно политики-дилетанты, в том числе – ремонтник вагонов и бывшая гардеробщица. Партия «Единая Россия» организовала выборы так, чтобы в один бюллетень с губернатором попали безвестные политики. Это были секретные выборы. Это новый стиль мошенничества в современной России. Путь к посту третьего человека в государстве начинается с откровенного политического мошенничества.

(По материалам СМИ).

Продолжение темы – в обзоре иностранной прессы на 4-й странице.

Размышления о трансформации российской школы

Что имеем – не храним

Всеволод СЕВАСТЬЯНОВ

Не дай бог жить в эпоху перемен – говорят, что это китайская мудрость, но вполне она применима в любой части света и в любой исторический период. Перемены между тем неизбежны, и при всех своих издержках отражают очередной этап или очередной уровень развития цивилизации. Даже когда культурный расцвет Эллады менялся инквизиторской эпохой Средневековья. Всё равно за ней – эпоха Возрождения.

Реформа неизбежна, но...

Несмотря не только на стенания, но и проклятия по поводу нынешней реформы образования в России, следует понимать, что эпоха информационных технологий, эпоха глобализма, проклинай его или не проклинай, эпоха катастрофического нежелания белой расы обеспечивать своё нормальное демографическое воспроизводство ставят новые задачи в сфере образования и формируют новые подходы в функционировании общеобразовательной школы.

Важно только понять, какими приоритетными целевыми установками руководствуются реформаторы и какое место в этих установках занимает видение будущего нашей страны и нашего народа.

А поскольку в этом видении, кроме общих заклинаний быть «богатыми и счастливыми», никакой ясности нет, хотелось бы понять, **что** мы собираемся изменить в ходе реформы общего обязательного образования, **что** непременно полагаем сохранить. Но вот как раз в том, что изменить, а что сохранить, у разных людей и разных социальных групп выявляются не просто различные взгляды, но и вполне антагонистические противоречия.

Не вдаваясь в анализ по всему, что называется, спектру проблемных вопросов, хочу обратить внимание на некоторые, как представляется, очевидные вещи, вызывающие особое беспокойство.

Речь идёт о том, от чего, или явно и директивно, по установке Минобразования, или подспудно на уровне ведомственных инструкций или полуофициальных рекомендаций, государство собирается отказаться. Опять-таки предметом рассмотрения выбраны не все подобные темы, а только три вопроса, несущие, на мой взгляд, системообразующий характер и отражающие принципиальные моменты в отношениях школы и общества, школы и государства.

Что же мы потеряли?

Прежде всего, необходимо отметить, что школа являлась важнейшим элементом системной организации всей жизни в стране. Она была перспективным ресурсом государственного и хозяйственного строительства и как элемент системы была востребована. Жизнь школы обеспечивалась не только плановым государственным финансированием и директивными установками по линии Минпроса – крайоно (облоно) – районо. На каждую школу работали и предприятия, находящиеся с ней в одном микрорайоне, и общественные организации, и имеющаяся на территории спортивная база независимо от ведомственной принадлежности. А уж директора сельскохозяйственных предприятий, председатели колхозов – те с максимальной ответственностью и инициативностью занимались школой, потому что ясно осознавали: это резерв кадров, это культурный центр, а учителя – костяк сельской интеллигенции.

Сегодня школа как механизм реализации конституционных обязательств государства тоже вроде бы элемент системы. Но она в основном существует сама по себе, а точнее – образование существует само по себе, потому что и школ во многих населённых пунктах уже нет, и учителя не призваны нынешней государственной системой к проведению культурно-просветительской работы на селе.

Наверное, можно вспомнить какие-то отдельные негативные примеры не лучшего отношения к школе из советского прошлого, да и в нынешнем времени отыскать примеры заботливого внимания к школе, как, например, в том же ЗАО «Назаровское» у В. А. Исаева, но в целом положение школы в обществе тридцатилетней давности и сегодняшнего дня отличаются разительно.

У школьников моего поколения и многих других было ясное понимание: мы нужны нашей стране, обществу в целом. Спросите сегодняшних ребят и девчат: они чувствуют себя нужными государству и людям? И если с вами будут говорить откровенно – услышите мало хорошего. А разве учитель чувствует себя важным и нужным, уважаемым членом общества, защищённым государством? Спросите, хотя наверняка ответ известен заранее.

Эта ситуация – потеря высокого статуса школы и учителя – и является сегодня тяжелейшей катастрофической потерей государственного строительства и нового общества в постсоветском пространстве.

Чему учим и зачем?

Не вдаваясь в тонкости организации педагогического процесса в общеобразовательной школе (я всё-таки преподаватель вуза), полагаю необходимым отметить одну, на мой взгляд, важную деталь. Система обучения в школе советского времени, по крайней мере, в послевоенный период, была построена на достаточно чёткой взаимосвязи предметов. Во всяком случае, истории и литературы, и даже географии. Мы проходили «Войну и мир» Л. Н. Толстого и изучали историю Отечественной войны 1812 года, дискутировали на уроках литературы и внеклассных часах о «лишних людях» – Е. Онегине и Г. Печорине – и оценивали развитие России на уроках истории. Великие географические открытия связывались с политической картой мира. Находились системные связи в изучении таких предметов, как биология, химия, физика.

Разносторонность школьного образования, фундамент, который закладывается для выбора любой профессии, в значительной мере базировались именно на системных межпредметных связях преподаваемых дисциплин, формируя в сознании молодых сравнительно целостную картину мира и развития цивилизации.

После бесед с директорами школ, да и с рядовыми учителями, у меня что-то не складывается понимание того, что же нынешние выпускники знают о современном мире. А самое главное – печальные выводы о, прошу прощения, дебилизации образования возникают от общения с моими нынешними студентами. И это не их вина – это вина общества. И государства, в котором могут быть такие министры образования, которые живут в полном отрыве от интересов подавляющей массы учителей и родителей, да и самих, в старших классах уже достаточно взрослых, школяров.

Сегодня так много звучит пустых речей о человеческом капитале, что складывается впечатление – всё это похоже на магические заклинания для прикрытия того, что реально молодёжь обучают способности жить в информационном, прежде всего интернетном, поле и способности к трудовой миграции в условиях постоянной проблемы с трудоустройством.

Примерно так: мы вас выбрасываем с аттестатами в жизнь, а вы барахтайтесь сами, и что непосредственно для барахтанья не нужно – то и изучать не стоит.

Правда, при этом хотелось бы отметить, что все те (или почти все), кто полномочен принимать такие решения, детей своих обучают преимущественно за рубежом. И реклама этому есть соответствующая, и ценники на такое обучение приемлемые, может быть, для пяти процентов населения.

Власть силовым приёмом перетаскивает в Россию методологию, принципы и механизмы американской школы. Наш известный сатирик М. Задорнов в рамках личной патриотической позиции, а может быть, и поставленной задачи, всё время издевается над американцами, называя их «тупыми». В чём-то, возможно, с ним и следует согласиться, но при этом нельзя забывать два обстоятельства. Примерно один процент американских школьников обучается в элитарных школах, где образование является и всесторонним, и глубоким, и фундаментальным, и гуманитаризированным. А второе – это то, что со всего мира собирают Штаты самых одарённых школьников, самых перспективных студентов и аспирантов (в том числе из России). Так что основную массу своих можно не особо обучать. А нам-то это всё зачем?

Патриотизм остался в прошлом

Третье, что в сравнении с советской школой можно рассматривать как весьма существенную потерю, – это формирование в молодых людях того, что мы называем емким словом «патриотизм».

Современная власть, стремясь зачеркнуть, убрать из памяти народа советское прошлое, убрало из школьных программ всё то, что иллюстрировало достижения СССР. Особенно усердствовали в 90-е годы. Да и сейчас различных сванидзе и млечиных хватает.

Активно навязывается западный образ жизни, западные ценностные ориентиры, поскольку интеграция в западное сообщество вполне соответствует менталитету олигархов и экспортирующих наши природные ресурсы, импортирующих западные товары, да и «сбережения» свои хранящих в западных банках.

Не буду тратить время на доказывание, почему нужно обязательно воспитывать молодёжь в патриотическом духе – все об этом рассуждают, включая и президента РФ, хотя проблема на самом деле есть и в постановке вопроса. Не так уж давно один из несостоявшихся политиков, кандидат в губернаторы на выборах 1998 года, говорил, что лучше уж быть 51-м штатом в США, чем стоять в очереди за докторской колбасой в самостоятельной России. Да и сейчас в значительной мере воспитание патриотизма как любви и преданности своей Родине аккуратно подменяется принципами формирования гражданского общества на западный манер, воспитанием приоритета прав человека над его обязательствами по отношению к земле предков и своему народу.

Разве укрепляет нашу страну, разве хоть как-то консолидирует наше общество размывание духовных основ и исторических побед народа и охаивание его, если хотите, вождей? Какие точные слова сказаны в одной хорошо известной красноярцам песне:

«И не станет нынче
добровольцем
«Новый русский»,
точно знаю я.
Я за старых русских
комсомольцев
Поднимаю тост,
мои друзья».

И ведь действительно, не станет – ни в, не приведи бог, новом 41-м, ни, если доведётся, на строительстве новой Магнитки или Комсомольска-на-Амуре.

И какое разительное отличие системы воспитания патриотизма (если вообще об этом можно говорить) в нынешней школе и в той – советской. Мы, ученики того времени, знали князей Невского, Багратиона, Волконских, графов Орловых, Потёмкина, Раевского, барона Тотлебена, воеводу Боброка, знали адмиралов Ушакова, Нахимова и многих других, я уже не говорю о царях – всех тех, кто внёс посильную лепту в защиту и становление нашей Родины.

Спросите сегодня у школьников, кто такие Жуков, Рокоссовский, Черняховский, Покрышкин, Кожедуб? Кто сегодня знает в школе основателей космонавтики и назовёт хотя бы человек пять космонавтов? Или кто знает Сперанского, Витте, Брусилова?

А в советской школе обо всех героях нашего народа рассказывали, их изучали. К слову сказать, я учился в те времена, когда, начиная с первого класса и по десятый, на стенах в школе висели портреты И. В. Сталина.

Тоже штрих не без значения. Правда, на пропаганде героев России из всей её истории, наверное, сказывалась недавно закончившаяся Великая Отечественная война, проявившая уникальное единство народов СССР и консолидацию общества.

Наверное, не случайно школа ранее считалась учебно-воспитательным учреждением, а теперь – просто образовательным. Да что школа, даже детский садик сегодня – это образовательное учреждение, а воспитывают пусть родители и улица с её нынешними «прелестями».

И эту потерю нужно восстанавливать, решая её как приоритетную задачу. Правда, не в отрыве от всего остального. Страна, Родина должны быть действительно родным домом, а не магазином, где можно покупать необходимые услуги.

Здравый смысл возобладает

...Конечно, указанными мною позициями далеко не исчерпываются проблемы нынешней школы, особенно сельской, равно как и проблемы послешкольной жизни молодых. Наверное, большой разговор состоится на очередных учительских конференциях, где будут обсуждаться все животрепещущие вопросы.

Наверное, и власть, как водится, примет участие в этих обсуждениях и, скорее всего, будет оправдывать и растолковывать происходящие в школе реформы. А что ей делать, если это муниципальный или региональный уровень, а авторы реформы угнездились гораздо выше? Но всё же хочется верить, что здравый смысл, наши духовные корни, высокие свершения, достигнутые нашим народом, в конечном счёте, возобладают.

По крайней мере, в связи с массовым протестом общественности закон об образовании в Российской Федерации отложили для доработки. Будем надеяться, бороться и надеяться.

Автор – профессор Сибирского государственного технологического университета.

***

От редакции: данный материал перепечатан из газеты «Красноярский рабочий» (№ 145, 19.08.2011) с незначительными изменениями, внесенными автором.

Россия в зеркале цифр и фактов

Плоды реформ

◆В 2010 году Росстат опубликовал справку по зарплатам, из которой следует, что средний российский чиновник получает 50,3 тысячи в месяц, а средний работающий россиянин – 20,4 тысячи.

◆Из последних 19 запущенных Россией космических спутников только пять вышли на расчётную орбиту. На днях катастрофа постигла «Прогресс».

◆Только на конец «нулевых» – начало десятых годов перестали существовать 12,7 тысячи предприятий текстильной и швейной промышленности, 8,9 тыс. предприятий, занятых обработкой древесины и изготовлением изделий из дерева, 2,7 тысячи предприятий по обработке кожи и поживу обуви; 1,8 тысячи предприятий, производивших электрическое, электронное и оптическое оборудование.

◆Нынешней России позволяет сохранять какое-то подобие благополучия экспорт сырья. Казалось бы, в этих условиях разведка новых месторождений должна быть предметом особого внимания власти. Однако... С 1996 года по 2004-й в ведении Министерства природных ресурсов РФ находилось 193 предприятия. А ныне в ведении Роснедра осталось всего 22 предприятия и 4 учреждения.

◆Силами фракции единороссов Госдума утвердила повышение МРОТ на 281 рубль, после чего он составил 4611 руб. Как тут не вспомнить, что всего только три года назад с большим шумом был принят МРОТ, соответствующий официальной величине прожиточного минимума трудоспособного гражданина – 4330 рублей. Не будем касаться, чего стоит этот ПМ, но с тех он вырос куда больше – и теперь МРОТ вновь существенно отстал от него – на 30%

◆18 апреля на заседании президиума Госсовета в Иркутске Медведев заявил: «По экспертным оценкам, у нас не менее 2,5 миллиона человек потребляют наркотики. Страшная цифра, конечно. Причём 70% – это молодёжь... Что особенно тяжело, в последние буквально пять лет нижняя планка возраста, с которого наркотики начинают пробовать, опустилась просто до катастрофического уровня: 11 – 12 лет». Госсанврач Г. Онищенко: «Мы рискуем потерять человека». А в конце апреля программа «Время» проинформировала: «Ежегодно в России от наркотиков умирают не менее 100 тысяч человек».

◆По данным Всероссийской переписи-2010, население России по сравнению с данными переписи-2002 уменьшилось на 2,2 миллиона человек. И это при ощутимом миграционном притоке (по официальным оценкам, в 2010 году он примерно на 80% компенсировал «естественную» убыль населения). Так что можете сами прикинуть реальные темпы вымирания россиян, прежде всего – русских.

◆Профессор Сергей Кара-Мурза: «Если раньше главным нравственным ориентиром в обществе было «Человек человеку – друг, товарищ и брат», в годы «перестройки» на смену пришло иное: «Человек человеку – волк». Вскоре это стало фактически официальной идеологией – установка на социал-дарвинизм».

(По материалам СМИ).

Накануне 1 сентября

Закроют более тысячи школ

Более тысячи малокомплектных и находящихся в состоянии многолетнего ремонта школ в России будут закрыты в наступающем учебном году, сообщает «Российская газета» со ссылкой на слова главного санитарного врача РФ Геннадия Онищенко.

По словам главы Роспотребнадзора, в настоящее время проведен мониторинг порядка 50 тысяч учебных заведений по всей стране. «Продолжается процесс сокращения школ. В этом году планируется, что их станет на 1057 меньше», – сказал Онищенко. В основном, по его словам, будут закрыты малокомплектные школы в сельской местности, всего таких школ – 900. Наибольшее число их находится в Татарстане, Пензенской области, Башкирии и некоторых других регионах. Кроме того, планируется закрыть 157 школ, которые уже более трех лет находятся в состоянии капитального ремонта. В основном это школы в центральной России, Сибири, на Урале.

Из нашей почты

Подайте бедному олигарху!

Дотянулись жадные руки олигархов и до северян. В середине августа взлетели цены на горючее в Ванавере. Так себе, пустячок...

АИ-92 стал стоить 34 р. 50 коп. вместо прежних 27 р. 50 коп.

АИ-80 с 32 рублей вырос до 24 р. 20 коп.

Дизтопливо подорожало с 27 р. 50 коп. до 33 р. 50 коп.

Вот и чешут репу охотники да рыбаки. Ехать в тайгу на промысел или повесить ружьё на стенку? Но как тогда выживать? Теперь жители бывшего Тунгусско-Чунского района с отчаянием ждут взлёта тарифов на услуги ЖКХ и повышения цен на товары первой необходимости. Они уже сегодня баснословные. Что тут скажешь?

Слава «Единой России»!

Ура путинскому «Народному фронту»!

В. НОВОСЕЛЬЦЕВ,
И. МАКАРОВ,
А. ЕРМАКОВ,
Н. КИНДЯКОВ.

Actung, panzer!

Антинародное телевидение ежедневно через каждый час рекламирует новую игрушку: боевая машина времён Второй мировой войны, немецкий тяжёлый танк «Тигр».

Игрушку надо будет собрать самому – детали будут поступать в продажу поэтапно. Первая из них стоит 49 рублей. Судя по всему, весь комплект обойдётся в копеечку.

Выпускать такую игрушку, мне кажется, унизительно для страны, которая больше всех пострадала в войне, которую больше всех утюжили эти самые «Тигры».

Что ждать от ребёнка или подростка, которые будут собирать танк-убийцу?!

Недавно достоянием гласности стали возмутительные факты. Сынок высокопоставленного чиновника администрации Краснодарского края «шутки ради» облачился в мундир офицера SS. Да еще записал на видео и в Интернет выложил!

«А что тут такого? Я же не фашист, просто форма нравится!»

Чуть позже произошла другая скандальная история, уже в Москве: крупный чиновник пришел на свадьбу друга в мундире фашистского адмирала. Странно, что общество равнодушно принимает вторжение фашистской символики в нашу жизнь. За символикой может последовать идеология.

Алексей ВОЛОШИН.
Красноярск.

Черная книга преступлений капитализма в России

20 лет спустя

Гордость советской эпохи – промышленный потенциал орденоносного Красноярска – практически уничтожена

В СОВЕТСКОЕ время правобережье Красноярска было сосредоточением заводов и фабрик. За годы ельцинско-путинско-медведевских «реформ» промышленный потенциал практически перестал действовать.

В «Чёрную книгу преступлений капитализма в России», которая создаётся по инициативе ЦК КПРФ, надо занести уничтожение завода «Сивинит», шелкового комбината. В сложной ситуации сегодня находятся Сибтяжмаш, целлюлозно-бумажный комбинат. Не финансовый кризис, а курс, которым правящий режим ведёт Россию к гибели, – тому причина.

На этих снимках – то, что осталось от былой мощи. Промышленные корпуса превращаются в торговые центры, офисные и складские помещения.

Это, так сказать, завершающий этап «прихватизации». Все происходило средь бела дня. Как правило, предприятие объявляли банкротом или намеренно доводили его до стадии банкротства. Затем начинался демонтаж оборудования, в первую очередь – наиболее ценного. На заводе «Сивинит», который производил уникальные нити, в части оборудования были детали из драгоценных металлов. После «реконструкции» они исчезли. Новые хозяева – чаще всего это были люди пришлые, много москвичей – вели себя как шакалы, подметая все, что попадалось. Когда, насытившись, уходили большие шакалы, приходили шакалы поменьше. В металлолом отправлялись станки, на кирпич разбирались стены. И при этом очередные хозяева – калифы на час – убеждали, что производство скоро возобновится. Даже кредиты получали под планы реформ.За красивым фасадом торговых центров, которые изготовлены по западным лекалам, – трагическая судьба целого поколения. Беда не только в том, что с уничтожением предприятия тысячи людей остались без работы. Утрачены рабочие традиции. Десятки уникальных профессий и специальностей перестали существовать. Восстанавливать их, как и само производство, никто не хочет и не будет. Много шума вокруг Богучанской ГЭС и новых алюминиевых заводов. Чему радоваться, если «крылатый металл» не найдет на месте применения и будет направлен за границу?!

Зачем выпускать собственные ткани – а красноярская продукция в этом плане не имела аналогов, – если можно купить дешевые китайские поделки? Вы никогда не задумывались: зачем нам так много в Красноярске торговых центров? Только нынешнему поколению они напоминают, **какой завод стоял на этом месте.** Скоро все будут думать, что так было всегда. В совесткое время Красноярск был городом ученых, рабочих. А сегодня он, превращаясь в торговую Мекку, обречен стать городом покупателей и продавцов. За 20 лет после антисоветского переворота в крае в сфере производства практически ничего не построено. Завод по производству фанеры – по советским меркам – очень слабо. Имея свою нефть, мы не строим нефтеперегонных заводов. Сырьевое направление экономики преобладает.

В советское время привычными сюжетами кинофильмов были истории о том, как современники-романтики строили заводы, дороги и «голубые города». В современной России герои таких сериалов, как «Бригада», с бандитским оружием в руках захватывают заводы. Они – не оккупанты. Они – наши соотечественники.

Если бы 20 лет назад кому-либо из нас рассказали о таком ходе событий, вряд ли кто-то поверил.

Фото Александра КОЗЫРЕВА.

P.S.Уважаемые читатели! Вы можете внести свой вклад в «Черную книгу». Это могут быть фотографии разгромленных заводов и хозяйств, а также другие свидетельства преступлений капитализма.

Материалы присылайте в редакцию. Этим мы оживим рубрику «20 лет без СССР».

Разговор с обывателем

«Коммунисты только флагами машут,

а «Единая Россия» нам пенсии повышает»

Владимир ЗАРЕЧНЫЙ

СКОЛЬ МАЛО надо некоторым человекам, чтобы Родину продать! Так, за понюшку табаку. Всё хорошее забыть, что было при коммунистах, и за «рупь двадцать», которые сродни тридцати сребреникам, продаться разрушителям нашей страны. Продался – и знать ничего не хочу. Во времена Великой Отечественной войны полицаи за тридцать сребреников служили фашистам. «А что? Мне семью кормить надо». И пачками сдавали в гестапо своих односельчан. Так и наш пенсионер-обыватель за гроши идет голосовать за того, кто его ограбил, а для голосования из ограбленного отщипнул ему крошку: «На, дорогой, голосуй за меня, голосуй, чтобы у меня появилась новая возможность тебя грабить». Наш человек ничего не имеет против той власти, благодаря которой он ничего не имеет, поэтому продолжает голосовать за грабителя в надежде, что тот из украденного даст крошку на пропитание. Однако рассмотрим эту подачку внимательнее. Вам едороссы добавили к пенсии, допустим, 6–9% – слава едороссам!!! Одновременно, а то и раньше, поднялись цены и тарифы буквально на всё и не на 6 – 9%, а значительно больше – слава ... (кому?) тем же едороссам? Законы издают едороссы, поэтому любое ухудшение жизни установлено теми же едороссами. Фактически получается, что вы нисколько не выигрываете. Все повышения пенсий – это только тактические приемы, с одной стороны, для избирательной кампании, а с другой стороны – для перекачки бюджетных денег в карманы толстосумов через карманы пенсионеров без улучшения жизни последних. Так вот, уважаемый любитель подачек, клюнув на приманку и проголосовав за своего грабителя-благодетеля, вы продаете не только лично своё будущее, но и будущее своего народа. Дорого обходится нашему народу ваше заблуждение. Теперь, что сделали коммунисты и делают. Когда мы были руководящей партией, трудящиеся имели права и возможности их реализовать: ездили в санатории и на курорты за очень маленькую плату (съездите сегодня!); по очереди получали бесплатно квартиры, в которых вы сейчас живете (сегодня идите и получите квартиру за 9% надбавки к пенсии!); всякий мог бесплатно учиться (отправьте сегодня своего внука на учебу! Даже если он будет на бюджетной основе, и то понадобятся крупные деньги на «мелкие» расходы); всякий мог выбрать работу по душе, иметь достойную зарплату и пути творческого роста (сегодня ваша работа совпадает с вашими мечтами? Вы о такой работе мечтали?); ваши квартиры на первых этажах не были зарешеченными, а двери не были железными. Почему честные люди сейчас за решеткой, а бандиты разгуливают на свободе? Старшее поколение не знало, что такое наркотики. Разве вы не знаете семьи, в которых молодежь рассталась с жизнью по причине наркотиков?! Еще перечислять то, что вы отдали за мелкие подачки?! Вам надо возвращать свою страну для себя и для своих детей и внуков. Что вы для этого делаете? Задумайся – что лично я вчера сделал? А сегодня? А завтра что наметил сделать? «А чё поделаешь?» – только и могут некоторые рассуждать в безнадёге. Вооружайтесь информацией, знайте, что где творится и кто виновен, разъясняйте соседям, друзьям, случайным людям, создавайте организации самозащиты. Никогда не голосуйте за грабителей. Новый план Путина – дать по сотенке к пенсии, чтобы забыли о своем будущем. Иногда слышны такие «доводы»: в ИХ руках – сила, они нас растопчут. Ну что сказать в ответ? А не убоги ли такие суждения? Можно только перефразировать: «ОНИ – СИЛИЩА!!! ИХ целая тысяча! А нас – всего только сто миллионов». И во времена войны были рассуждатели: «Вон какая германская силища на нас прет! Сопротивляться бесполезно». Ну и где эта «силища»? Весь народ поднялся, и «силищу» как языком слизнуло. А что едороссы дали бы нашим крохоборам, если бы не существовало КПРФ, которая помногу раз в год проводит акции с требованиями улучшения жизни для народа?! Без КПРФ и этих бы крох люди не получили. О флагах. Флаг – это символ, под которым собирается сознательная часть населения для того, чтобы сообща добиваться реализации своих прав. Но реализации мы с вами добьемся только тогда, когда объединится основная часть населения. Коммунисты призывают: объединяйтесь в Народное ополчение! Ополчение изгнало ляхов из Кремля в 1612 году, помогло армии Кутузова изгнать французов из России в 1812 году, помогло защитить Москву и Ленинград в 1941– 42 годах. Сейчас оно должно стать надежной опорой партии в освобождении России от коррупции, от разграбления богатств, от антинародной власти. Как видите, не только флагами машем, но объединяем народ на борьбу за свободу. Дело – за вами, друзья, товарищи, граждане!

А если основная часть населения будет уповать только на подачки, то скоро и подачек не будет. Мы не говорим, чтобы люди отказывались от добавок к пенсиям. Берите, сколько дают – это ваши деньги, хоть и не все, что вы заслужили, но ваши! Только не продавайтесь, только не успокаивайтесь, только не отступайте. Думайте, люди, думайте: либо иметь крохи с барского стола, либо жить полноценной жизнью полноценных граждан. Кашу в голове вам испортили лапшой на уши.

Вы и довольны?

Автор – секретарь первичного отделения КПРФ Советского района.

Дети войны

Фракция КПРФ предлагает

Фракция КПРФ в Госдуме выступила с законодательной инициативой приравнять по статусу детей войны, то есть лиц, родившихся в 1928 –1945 годах, к труженикам тыла и распространить на них предусмотренные действующим законодательством льготы. Этот законопроект уже вносился на весенней сессии, однако был возвращен их авторам в связи с тем, что на него не было получено заключение правительства. Теперь заключение правительства получено. И хотя оно отрицательное, депутаты-коммунисты намерены всеми способами добиваться вынесения законопроекта на рассмотрение в нижней палате парламента. Осенью в стране пройдут массовые акции в поддержку этой инициативы.

Не дожидаясь итогов рассмотрения законопроекта о детях войны, ВЖС «Надежда России» начал активную работу по созданию Общероссийского общественного движения «Дети войны». **Создано отделение и в Красноярске.** Число потенциальных участников движения трудно подсчитать. Ведь в России, стране-победительнице, большинству представителей военного поколения детей, похоже, уготовано встречать старость в вопиющей нищете. Сегодня средняя пенсия в побежденной в 1945 году Германии составляет в пересчете на отечественную валюту 40 тысяч рублей, а в России – 8,5 тысячи рублей.

Учредительный съезд Общероссийского общественного движения «Дети войны» предполагается провести уже в октябре.

Наши юбиляры

Всегда среди людей

ОНА ПРИЕХАЛА в Каратузский район в 1948 году. До этого, сначала перед войной, девятнадцатилетняя девочка, имея специальность учителя начальных классов, год работала в школе, затем назначается директором семилетней школы села Ольгина Чистоозерного района Новосибирской области.

Через год избрана секретарем Чистоозерного райкома комсомола, годом позже стала инструктором отдела крестьянской молодежи Новосибирского обкома комсомола. Идет война. У молодых нет слов «не умею», «не могу». А только: «надо» и лозунг «Все – для фронта, все – для победы!». Главная задача комсомольцев – информирование населения, в основном малограмотного. После рабочего дня молодые расходятся по селам области, зимой – на лыжах, устраивают читки сводок с фронта, выпускают «боевые листки», помогают солдатским семьям: готовят дрова, сено, следят, чтобы детям было в чем идти в школу. Учились стрелять, получали значок «Ворошиловский стрелок», рвались на фронт. Готовили посылки (сухари, теплые носки, кисеты) – подарки на фронт. Учили домашних животных ходить в упряжке, именно на них люди пахали, возили дрова, сено.

Александра Родионовна Ашмарина – а это именно она – говорит: «Я, работник обкома комсомола, ответственно могу заявить, что не было у нас никаких привилегий, кроме одной – быть первым там, где труднее. Война выковала наши характеры и закалила их. Я горда и счастлива, что принадлежу к этому поколению советских людей».

После окончания высшей партийной школы и одновременно исторического факультета педагогического института Александра Родионовна с мужем приезжает в Каратузское. Средняя школа. Преподаватель истории, Конституции СССР. Бессменный секретарь партийной организации школы. А это – комсомольские ученические собрания, пионерско-комсомольские субботники по посадке деревьев, сбору бумаги, золы. Это и концерты самодеятельности: опять – вожак, опять – впереди.

Энергичная, целеустремленная коммунистка и патриотка, постоянная общественница, ковала в школе себе подобных. Многие ее воспитанники жили и работали, живут и работают в Каратузском районе так же ответственно, с высоким чувством долга.

После Каратузской средней школы – три года работы в Качульской школе. Затем – райком партии: избрана на конференции секретарем по идеологии. Работает с молодым, требовательным и справедливым Владленом Васильевичем Якушевым, первым секретарем.

Через некоторое время создает, организует Каратузскую восьмилетнюю вспомогательную школу, становится ее директором.

Обычное в жизни явление: уходит человек на пенсию – и все! Исчез, утих, угомонился, вяжет носки. Ашмарина не из таких. Любительница пения, начинает организовывать хор. Сначала хористы малочисленны, поют в подвале библиотеки. В то же время в течение нескольких лет создает районный краеведческий музей, становится его первым директором. Директором без зарплаты, на общественных началах! Такое не всем дано тогда и сейчас.

Считает, что музей просто обязан пропагандировать советскую, русскую песню. Ветеранский хор теперь собирается в музее и выступает на каратузской сцене, ездит в села района, даже в дальние: Нижние Куряты, Таяты. Хор ветеранов живет до сих пор. Он теперь имеет звание «народный», получил его еще тогда, при Ашмариной. И музей живет и действует до сих пор.

Коммунист Ашмариниа Александра Родионовна – активнейшая фигура Каратузского местного отделения КПРФ. Вступила в партию в 1944 году, стаж – 67лет. Это наш пример жизни коммуниста для людей и во имя людей. Она – член райкома, член консультативного совета старейшин, не может жить без серьезной, интересной газеты «Советская Россия», похорошевшей «За Победу!», выписывает их.

Наш ветеран – частый посетитель райкома, первой сдала бюллетени «Народного референдума», которые ей были выданы как партийное поручение, постоянно снабжает жителей участка, за который отвечает как агитатор, свежими газетами «За Победу!» и сейчас – спецвыпуском «Правды».

Она часто бывает на заседаниях бюро, предлагает, спорит, возмущается. Поёт в ансамбле «Славяне» при музее, держит связь со школой Новосибирской области, куда была назначена в начале рабочего пути директором.

Александра Родионовна – почетный гражданин районного центра Каратузское. Живет, зовет других жить активно, критикует главную власть за ошибки, за нежелание прислушиваться к мнению, предложениям умных людей, перенимать лучший, положительный опыт других стран по организации жизни населения, по улучшению материального состояния своих граждан.

Открываю секрет: замечательной женщине-коммунистке исполняется 90 лет! С юбилеем, Александра Родионовна! Продолжать жить так, как умеете!

Нина ТЫЛИПЦЕВА,
ваша бывшая ученица,
первый секретарь Каратузского райкома КПРФ.

Пёстрая лента

Результаты опроса

Как показал опрос, проведенный «Левада-центром», 64% россиян из 1600 опрошенных в июле в 45 регионах страны заявили о своем неодобрении в целом деятельности Думы, контролируемой партией «Единая Россия». Социологи попросили также россиян высказать свое мнение о чиновниках и бюрократии в современной России и бывшем СССР. Как оказалось, большинство респондентов (73%) убеждены, что сейчас госслужащих больше, чем их было в советские времена, и привилегий они имеют больше, нежели раньше (71%). При этом 63% россиян заявили, что контроль за действиями чиновников в настоящее время стал значительно слабее, чем это было в прошлом. Только 12% граждан считают их «хорошей командой политиков, ведущих страну правильным курсом».

До «дна» недалеко

Представители российской власти всех уровней беспрерывно услаждают слух электората рассуждениями о громадном прогрессе, которого добилась наша страна или какой-либо отдельный регион в последние годы. Совсем иначе оценивает положение дел в России доклад компании ФБК «Рейтинг прогресса», в котором анализируются качество жизни населения, уровень коррупции и инвестиционный климат в экономике 101 страны. Так вот, по оценкам экспертов, Россия с 2006 года существенно ухудшила все показатели. Менее всего пострадал бизнес (потеряно 26 пунктов), более всего, как уже стало привычным, – качество жизни людей: минус 40 пунктов. В сфере коррупции показатели России ухудшились на 31 пункт. И со всеми этими действительно выдающимися «достижениями» Россия оказалась на 97-м месте. Напомним, из 101 страны. Так что отступать есть куда: до «дна» ещё целых четыре места.

Сожалений не будет

На сайте «Эхо Москвы» проводилось голосование по вопросу: «Будете ли Вы сожалеть об исчезновении партии «Единая Россия»?». Из 1912 проголосовавших на сайте «Эхо Москвы» 1836 человек (96 %) не будут сожалеть об исчезновении партии «Единая Россия». Результаты голосования в сети:

да, буду –	60	(3,1%)
нет, не буду –	1836	(96, 0%)
не знаю –	16	(0,8%).

Хроника разрухи

Недавно на круглом столе в Госдуме были озвучены такие данные: за два десятилетия «реформ» в России прекратили существование 22000 сельских детских садов, 15 600 сельских клубов, 14000 сельских школ, 4300 сельских библиотек. Исчезло более 20 тысяч самих сёл и деревень; ещё в 47 тысячах проживают менее 10 человек. Напомним, что все восемь лет своего президентства г-н Путин фанатично повторял, что с курса «реформ» он никогда не свернёт. Напрашивается вывод, что путинское новообразование «Народный фронт» призвано поддержать именно этот курс.

Россия «на чемоданах»

На днях отнюдь не оппозиционное Радио России передало ошеломляющее сообщение: в этом году из страны уехало уже около полумиллиона человек. Характерно, что в большинстве это не крупные учёные, и не молодые «романтики капитализма», а, как информировало то же РР полтора месяца назад, обычные люди, взрослые и даже пожилые. Они надеются, что за рубежом их жизнь будет спокойней и… дешевле.

Опаснее, чем в Судане

Россию признали страной, где угроза терактов является чрезвычайно высокой. К такому выводу пришли эксперты компании Maplecroft, представившей очередной доклад Terrorism Risk Index (TRI). В списке из 197 стран Россия заняла 14-е место, расположившись между Филиппинами и Суданом. В прошлогоднем рейтинге РФ занимала 10-е место и находилась непосредственно за Йеменом.

За первые полгода в стране было совершено 169 «преступлений террористической направленности», из них 110 – в Дагестане. За такой же период в 2010 году, как сообщало РИА «Новости», в России было совершено около 400 терактов.

Самой опасной страной, как и в прошлом году, согласно рейтингу Maplecroft, остается Сомали.

(По материалам СМИ).

Наши активисты

Слово, обращённое к землякам

В СЕМИДЕСЯТИ пяти километрах от Иланского в поселке Росляки проживают бывшие лесорубы, механизаторы, рабочие бывшего Росляковского леспромхоза. А если по правде сказать, большинство из них – пенсионеры. Когда-то поселок Росляки был известен не только в районе, но и за его пределами. Здесь находилась центральная усадьба леспромхоза. Рабочие предприятия были довольны своей судьбой. Добросовестно трудились, заработки были весомые. В поселке действовали восьмилетняя школа, два магазина, ФАП, добротный клуб, мастерская, гаражи и т.д. А когда сдали в эксплуатацию железную дорогу Абакан – Тайшет и был построен п. Ельник, туда и перевели центр Росляковского леспромхоза. Там, на станции, организовали погрузку леса, а в Росляках остался лесоучасток. Но люди в Росляках не унывали, продолжали готовить лес и добывать пихтовое масло. Речь пойдет не о поселке, а о людях которые после разгрома леспромхоза новой властью остались здесь жить. В их числе – добросовестная, энергичная, уважаемая среди населения Галина Ивановна Какаулина. В 1959 году ее из Абакумовской школы перевели в Росляки учителем начальных классов. Как и на прежнем месте, стала вести работу как агитатор и пропагандист. Проводила беседы, читки газет, оживила самодеятельность. Заметили ее организаторские способности и в поселковом Совете, и в парторганизации, и в профсоюзном комитете. Чаще стали привлекать активистку к агитационной работе. Она хорошо знала свое дело, народ тянулся к ней. Была Галина Ивановна загружена и в школе. От общественной работы никогда не отказывалась. Дополнительно до 1972 года была завучем. Некоторое время работала директором школы.

Галину Ивановну в Росляках избирали депутатом поселкового Совета. В избирательных кампаниях принимала участие как агитатор, секретарь и член избирательной комиссии. Она участвовала в работе женского совета и товарищеского суда поселка. В школе заведовала секцией классных руководителей. Награждена юбилейной медалью «За добросовестный труд. В ознаменование 100-летия со дня рождения В. И. Ленина», двумя почетными грамотами Министерства просвещения РСФСР, грамотами райкома КПСС, исполкома райсовета и Иланского районо. Да и после ухода на пенсию не засиделась на печи Галина Ивановна, продолжает агитационную работу среди населения, и народ все так же тянется к ней. Она не только сама ведет разъяснительную работу, вместе с подругой-учительницей Дорой Мефодьевной Пеговой. Помогает бывшая рабочая леспромхоза Александра Родионовна Суманеева и другие. Галина Ивановна знает, что сказать людям. Очень много пенсионеров и работающих на производстве у частников живут за чертой бедности. К ее вескому слову всегда прислушиваются жители поселка. Особенно часто она бывает среди людей во время предвыборной кампании: «Голосуйте за партию КПРФ и коммунистов! Смотрите, не ошибитесь, люди! Единороссы опять ведут попытку протолкнуть своих олигархов, путинцев. Боясь того, что с каждым днем «Единая Россия» теряет авторитет среди населения, придумывают всякие фокусы, как циркачи. Создали «Общероссийский народный фронт», а он нужен народу, как кошке горчица. Записывают всех подряд, кто и не знает, что это такое. Снова рвутся во власть».

Об этом и говорит Галина Ивановна, наш сторонник партии. Побольше бы таких, как она.

Василий СНОПИКОВ,
наш общественный корреспондент .
Росляки,
Иланский район.

Черная книга преступлений капитализма в России

Грабёж под флагом приватизации

Павел ЖИЩЕНКО

ДВАДЦАТЬ лет назад, после известных августовских событий, последовал распад СССР. Тогда далеко не все осознавали, что будет со страной и всеми нами. Многие поверили Ельцину и поддержали его если не словом и делом, то молчаливым согласием. И очень скоро поняли, что коварно обмануты. Но было уже поздно…

Сегодня ясно, что в результате контрреволюции 1991 года произошла смена власти, а за ней и смена формы собственности. Небольшая кучка хапуг захватила основные высокодоходные средства производства, оставив народ ни с чем. В августе, после победы над ГКЧП, Ельцин и так называемые демократы со всех трибун кричали о победе подлинной демократии. Сулили народу златые горы и полную справедливость. Но обещания оказались подлой ложью. Кто был ближе к Ельцину, кто понаглее и половчее, тот и обогатился. **Народу же не досталось ничего.** В итоге 40% населения РФ живет сегодня если не ниже, то на уровне черты бедности. Нет, не о благе народа думали организаторы контрреволюции и последовавшей за ней приватизации.

Они работала по планам, разработанным в США. Целью Белого дома, ЦРУ и Пентагона было **полное и быстрое уничтожение социалистической собственности, развал экономики страны, дальнейшее расчленение России.** И осуществлялись эти задумки руками Ельцина, Гайдара, Бурбулиса, Чубайса, Собчака и остальной команды либеральных демократов, пришедших к власти. Технология этих антинародных действий состояла в том, чтобы провернуть акцию по разграблению страны под флагом приватизации быстро, пока народ не очухался.

Уже в ноябре 1991 года был создан Государственный комитет по имуществу во главе с Чубайсом. В 1992 году для работы в этом комитете либерал -реформаторы пригласили более 200 иностранных специалистов, среди которых были кадровые сотрудники ЦРУ, военные разведчики и другие. Они, что называется, ногой открывали дверь в Кремль и Дом правительства, где им в рот смотрели вчерашние завлабы, младшие научные сотрудники, недавние спекулянты цветами и прочие авантюристы. Такая вот команда приступила к ускоренному разграблению государственного имущества, созданного нелегким трудом народа за годы Советской власти. Комиссия контрольно-бюджетного Комитета Верховного Совета РСФСР после проверки работы этого комитета выявила, что при его создании была грубо нарушена правовая база приватизации, а в целом – **вся структура комитета, созданная Чубайсом по лекалам советников из ЦРУ, способствовала хищническому разграблению государственной собственности страны,** уничтожению промышленности страны и в первую очередь – оборонной. Об этом же говорили и многие авторитетные ученые, предостерегая об опасности и пагубности таких шагов. Но кто их слушал!

Еще 3 июля 1991 года был принят закон РСФСР о порядке и способе приватизации, где говорилось об открытии для каждого гражданина РСФСР именных приватизационных счетов, на которые от государства должны были поступать средства для приобретения государственного имущества. Однако после августа 1991 года последовали подготовленные командой Чубайса указы президента Ельцина об ускоренной приватизации и введении обезличенных ваучеров вместо именных приватизационных счетов и вкладов. Это было незаконно! **Отсюда следует вывод: проведенная в стране приватизация является нелегитимной.** Однако это грубейшее нарушение законодательства и Конституции РСФСР сошло власти с рук.

Перед правительством, возглавляемым Гайдаром, а затем Черномырдиным, Кириенко, Касьяновым, была поставлена главная задача: отстранить государство от управления общенародным достоянием и забрать в частные руки госсобственность. Команда приватизаторов путем шоковой терапии лишила основную массу населения сбережений, оставив его в нищете, а затем ввела обезличенные ваучеры, которые были скуплены «своими людьми» на кредитные деньги, которые им предоставляли коммерческие банки.

По ускоренной модели передавались в частное владение предприятия федеральной собственности, в том числе ВПК. **В первую очередь приватизировались наиболее высокорентабельные производства.** В итоге многие заводы и фабрики просто закрывались. В течение 10 лет было уничтожено более 260 оборонных предприятий, практически самых лучших в стране. Российским ВПК утрачено более 200 стратегически важных оборонных технологий. Огромен список очень важных предприятий, которые в результате ускоренной приватизации стали зарубежной собственностью. Это Красноярский, Новокузнецкий, Братский, Саянский алюминиевые заводы и многие другие предприятия. Не менее тревожен захват американскими и западноевропейскими фирмами контрольных и блокирующих пакетов акций, таких ведущих российских предприятий оборонного комплекса, как АКБ «Сухой», АКБ имени Яковлева, авиакомплекс имени Ильюшина, КБ «Авиадвигатель», завод «Пермские двигатели» и многие другие. Все это делалось с ведома президента и его команды. Промышленные предприятия продавались на аукционах по бросовым ценам. Так, 500 заводов и комбинатов России общей стоимостью 200 млрд. долларов были проданы за 7, 2 млрд., что в 30 раз дешевле их стоимости. Завод им. Лихачева, цена основных фондов которого – более 1 млрд. долларов, был продан за 4 млн., т.е. дешевле в 250 раз.

В частные руки перешло около 97% предприятий целлюлозно-бумажной промышленности, а выручка от их продажи составила всего лишь около 2% от их фактической стоимости. «Норильский никель» был продан всего за 170 млн. долларов. Эта сумма составляет одну сороковую часть нынешних годовых доходов предприятия.

Вот как, например, под флагом приватизации уничтожалась гордость советской индустрии – Уралмаш. Этот завод был построен всего за 5 лет (1928 – 1933 гг.). А всего за две довоенные пятилетки в СССР, возглавляемом партией во главе с И. В. Сталиным, было сооружено 300 крупных заводов. В их числе – такие гиганты, как Магнитогорский металлургический, Уральский, Челябинский, Сталинградский, Харьковский тракторные заводы, Днепрогэс, ряд мощных тепловых электростанций… Все это позволило нашей стране противостоять натиску фашистской Германии. В период Великой Отечественной войны на заводе «Уралмаш» было изготовлено более 19 тыс. корпусов для средних и тяжелых танков, свыше 5,5 тыс. танков Т-34 и самоходных артиллерийских установок, 30 тыс. пушек разного калибра. А что сегодня, после приватизации, являет собой Уралмаш? Завод-гигант превратился в раздробленные мелкие кустарные мастерские. Ликвидированы целые производства и блоки цехов. В Китай проданы уникальные металлорежущие станки…

В советское время завод выпускал 320 тыс. тонн изделий в год, сегодня – 30 тыс. Раньше здесь работало 37 тыс. человек, сегодня – около 3 тыс. **Вот что такое ельцинско-чубайсовская приватизация!** Это преступное разграбление социалистической собственности, передача ее в частные руки по бросовым ценам. Так несколько крупных предприятий, в том числе Уралмаш, приватизировал некий Коха Бандукидзе. Хапнув вагоны денег и нанеся огромный ущерб экономике России, этот делец-миллиардер преспокойно уехал в Грузию и ныне работает там министром экономики у Саакашвили.

По оценкам независимых экспертов реальная стоимость всех проданных предприятий в России составляла не менее 6 трлн. долларов. После их продажи за бесценок в государственную казну поступили крохи – 9,15 млрд. Лишь на занижении цен на предприятия нефтяного комплекса страна потеряла сумму, равную 16 годовым федеральным бюджетам. А кому достались миллиарды миллиардов, кто обогатился? Приближенные к кормилу власти лица, имена которых хорошо известны: Березовский, Абрамович, Дерипаска, Каримов, Мордашов…

Но в России еще не всё приватизировано. В руках государства осталось 10% промышленных предприятий, которые уже нынешней властью – преемницей пагубного курса Ельцина и Гайдара – тоже решено продать в частные руки. И это несмотря на то, что в ведущих капиталистических странах роль государства в экономике увеличивается, и потому оно удерживает в своих руках до 50% предприятий. Из последнего мирового финансового кризиса там сделаны правильные выводы. В России же всё наоборот, и потому в частные руки решено продать в ближайшие годы все оставшиеся корпорации и предприятия. Как известно, нефть, газ и другие природные богатства являются общенародным достоянием, и каждый житель страны имеет право быть собственником доли этого ценного сырья. В той же Норвегии, например, каждому жителю в банке открыт счет, на который государством регулярно начисляются приличные суммы от продажи нефти. В России же эти богатства за бесценок проданы в руки тех, кто стоял ближе к власти.

Народу от такой комбинации правительства не досталось ничего. Его опять обманули.

Усилиями «прихватизаторов» до катастрофического состояния доведено сельское хозяйство страны. Под видом «реорганизации» главный удар был нанесен колхозам и совхозам. Произошла смена собственника земли. Для этого 23 ноября 1990 года был принят закон РСФСР «О земельной реформе» и другие указы президента Ельцина и правительства, которыми был установлен двухлетний срок переоформления земель из государственной в частную собственность. В 2003 году, несмотря на протесты крестьян, этот процесс был завершен при президенте Путине и премьере Фрадкове.

В результате в стране появились крупные землевладельцы – латифундисты.

Некто Н. Цветков, председатель корпорации «Знак» владеет 400 тыс. га земли в Подмосковье. Компания «Центркапитал» (А. Куцеров) завладела 65 тыс. га. Делец Д. Каменщик тоже прихватил 65 тыс. га. Глава компании «Ваш финансовый попечитель» В. Бойко скупил 40 тыс. га в Рузском Московской области… Список можно продолжить. **Самое главное, что новые хозяева, как правило, не думают о развитии сельского хозяйства, а планируют использовать землю для строительства дачных домов, коттеджей, таунхаусов.** Это можно без труда подтвердить примерами из жизни нашего края. Как известно, Советская власть запрещала использование земли для несельскохозяйственного назначения, а торговля землей была запрещена.

Процесс имеет и другую сторону: происходит обезземеливание крестьян, ускоряется обезлюдевание села, еще больше усиливается развал сельского хозяйства, народ приходит к нищете. **В результате, ныне в сельской местности России свыше 25 млн. человек живут за чертой бедности.**

Строительство жилья на селе сократилось в 4 раза, школ – в 13 раз. Закрываются сельские медицинские учреждения. Исчезли с карты страны 13 тыс. сельских населенных пунктов. Исключено из оборота и заброшено 40 млн. га пашни, уничтожено 29 тыс. колхозов и совхозов. При попустительстве власти в руках олигархов, банков, иностранного капитала и просто жуликов – уже около 50% земель сельскохозяйственного назначения. Объем производства сельскохозяйственной продукции за годы либеральных реформ уменьшился в 2 раза, поголовье крупного рогатого скота – в 3 раза. Рентабельность сельскохозяйственной продукции по сравнению с советским периодом сократилась в 37 раз. **Горько, но факт: страна, по существу, утратила продовольственную независимость: потребляет более половины продуктов питания, ввозимых из-за рубежа.** Видные ученые, специалисты-практики сельского хозяйства бьют тревогу: если ситуацию в АПК не удастся решительно переломить в течение ближайших лет, то может произойти национальная катастрофа – страна останется без собственного продовольствия.

Таковы горькие итоги приватизации и других деяний либерал-демократов, пришедших к власти двадцать лет назад. Они и сегодня ведут страну к пропасти. И нам надо об этом помнить на предстоящих в декабре и марте выборах.

Автор – ветеран Великой Отечественной войны, ветеран педагогического труда.

Из записной книжки журналиста Юрия Никотина

Заметки по поводу и без

«Жигули» за помидор

В воскресенье 20 августа кое-где в стране молодежь, готовая праздновать всё, что угодно, лишь бы потусоваться, отмечала День российского флага. Того самого, что либерал-рыночники ввели после победы контрреволюции в 1991 году вместо известного всему миру легендарного Красного знамени. Нынешний флаг – флаг торгового флота времен Петра Первого. И еще – знамя армии предателя Власова. Всё правильно. Торгаши и предатели пришли к власти и двадцать лет уверенно ведут корабль по имени Россия к катастрофе.

А вот в славном сибирском городе Минусинске отмечали свой праздник – День помидора. Известно, что кто минусинского помидора не едал, тот настоящей вкуснятины не познал. Хорош и знаменит этот крупный мясистый кисло-сладкий овощ! Вот и придумали в Минусинске проводить ежегодно День помидора. На него съезжаются овощеводы со всех концов края. И на этот раз более 80 человек приняли участие в конкурсе на самый крупный помидор. Приз победителю – новенькие «жигули». В присутствии более 10 тысяч зрителей победу одержал минусинец Ю. Мамаев, представивший жюри помидор весом 2 кг 146 г. Ему и достался отличный приз. Гуляли гости и участники до позднего вечера. И это был настоящий, а не выдуманный праздник.

Правые создают движение «Нах...»

В нашей стране не заскучаешь. Не пожар, так наводнение. Не теракт, так взрыв на военном полигоне... И в политической жизни, несмотря на каникулы, жизнь бьет ключом. На днях лидеры правой внесистемной оппозиции во главе с Б. Немцовым приняли решение организовать партию «Против всех». Этакий предвыборный сюрприз «Единой России». Новая партия создает свое движение под лозунгом «Нах...» и ставит целью призвать массы голосовать на предстоящих декабрьских выборах против всех кандидатов. Для этого надо перечеркнуть избирательный бюллетень или написать на нём что-то типа «Долой жуликов и воров!». Инициаторам новой партии и движения, видимо, не пришло в голову, что испорченные бюллетени будут работать как раз в пользу «Единой России». Чудят робята...

Международный Канский фестиваль

Если кто решил, что речь идет о знаменитом кинофестивале во французском Канне, то он ошибся. Европейский город здесь ни при чем. Междунрародный фестиваль прошел в конце августа в сибирском городе Канске. И уже не в первый раз. В нынешнем приняли участие авторы из 18 стран, представивших на суд зрителей и жюри 25 короткометражных фильмов. И это здорово, учитывая, что в нашем сибирском городе нет даже приличного современного кинотеатра. Стыдно же перед иностранцами, однако! Может, краевые власти всё же раскошелятся, чтобы не краснеть перед миром? Или кто-либо из ста миллионеров края возьмет Канский фестиваль под свое покровительство?

Смерть без правил

В Москве – очередное ЧП. На днях у ночного клуба «Гараж» чемпион мира по боям без правил Р. Мирзаев во время безобидной словесной перепалки неожиданно нанес 19-летнему оппоненту И. Агафонову мощный профессиональный удар в челюсть. В результате парень с маху ударился о решетку люка и спустя три дня скончался от полученной черепно-мозговой травмы. Мирзоева задержали, предъявив ему обвинение в нанесении тяжких телесных повреждений со смертельным исходом. Запахло тюрьмой. Но тут в процесс вмешались, как обычно, мощное кавказское лобби и прикупленные, надо полагать, жалельщики чемпиона. Он, дескать, не хотел убивать... Иван сам спровоцировал конфликт... Это медики виноваты, что вовремя не оказали пострадавшему должную помощь... И 22 августа судья Замоскворецкого суда принял решение под залог 5 миллионов отпустить Мирзаева под подписку о невыезде. Убийца не скрывал своей радости. Нетрудно догадаться, что в суде мы его больше не увидим. Но Московский городской суд отменил это странное решение. Так что Мирзаев пока остается в камере следственного изолятора.

Не ве-рю!

В канун начала нового учебного года председателю правительства РФ В. Путину продемонстрировали новинку – отечественный планшетный компьютер. Его формат – с обложку стандартной книги, вес около 500 г. Предназначен для школьников. В «мозгах» миникомпьютера умещается годовая учебная программа за любой класс. Туда же и любые тексты можно закачать. Книги, убеждают создатели планшетника, скоро станут лишними. Никаких тебе толстых томов, многокилограммовых рюкзаков. Сунул ученик планшетник в боковой карман куртки и налегке пошел в школу. В классе или дома нажал пару нужных кнопок – и вот тебе, на экране, «Война и мир», история, химия... Красота! В течение предстоящего учебного года планшетник обкатают в ряде школ, а потом он пойдет в серийное производство. Все бы хорошо, да огорчает цена чудо-новинки – 12 000 целковых, что не каждому родителю по карману. И ещё лично меня смущает, что разработан планшетник для учащихся в корпорации РосНАНО, которую возглавляет небезызвестный А. Чубайс. Его один из американских публицистов за жульническую приватизацию в России метко назвал «самым крупным аферистом XX века». Где Чубайс – там обман, мошенничество, афера. Ко всему ещё не сказали своего слова о новинке медики. Ведь неизвестно, как отразится многочасовое пользование планшетником на здоровье подростков, и без того зависающих у компьютеров и ноутбуков. Это ж не пустяк, правда? Почему-то те же головастые японцы и нанопродвинутые американосы не торопятся менять учебники на хитромудрые штуки. И, главное, не верю я, что какие-то там планшетники могут заменить общение с живой книгой. Не ве-рю!

Каддафи не сдаётся

Более полугода длится попытка НАТО, США и их союзников убить или поставить на колени лидера Ливии М. Каддафи, вся вина которого заключается в том, что он пригрозил не продавать нефть США и ряду стран Западной Европы. Ах так! И началось... Против главы государства организовали мятеж ряда племен, населяющих Ливию. Их Запад объявил революционерами, а борьбу Каддафи с ними – попытками подавить свободу и демократию. К делу подключили ООН. И вот уже 48 стран участвуют в акции против небольшого арабского государства с населением 5 миллионов человек. Ливию взяли в кольцо блокады. До 150 вылетов в сутки совершает военная авиация НАТО на Триполи и другие города. Число убитых и раненых превысило несколько тысяч. «Гуманитарные» бомбежки усиливаются, мятежники снабжаются оружием, у них работают военные советники из Англии и Франции и стран НАТО. На днях повстанцы с помощью английского спецназа сумели войти в столицу страны Триполи. И объявили о полной победе. Но они явно торопятся. Каддафи заявил, что борьба будет продолжена и он не намерен сдаваться. Если даже лидера Ливии «уйдут» или «убьют», Западу мало не покажется. Ей - ей!

Стихи из конверта

Товарищ

В разгар веселья иль в дыму пожарищ,
Короче, в ситуации любой
Друг к другу обращались мы: «Товарищ!»
И вместе шли на труд и шли на бой.
И каждый становился братом брату,
И были связаны единой мы судьбой.
Товарищем был генерал солдату,
А генералу – каждый рядовой.
Товарищество нас объединяло,
И не было прочнее этих уз!
В нем находили общее начало
Казах с грузином, с русским белорус.
Сложившийся порядок был разрушен –
Его перечеркнул в один момент
И плюнул в наши родственные души
Страдающий похмельем президент.
Но не заставил он забыть нас слово это,
Нам в прошлое он не захлопнул дверь.
Призыв мы помним нашего поэта,
Который восклицал: «Товарищ, верь!».
Кто позабудет мудрые заветы,
Об этом пожалеет. И не раз!
Тому учил нас Гоголем воспетый
В товарищество веривший Тарас.
Я знаю: не бывать стране единой,
И ждет ее нелегкая судьба,
Коль будет под пятою господина
Душа порабощенного раба!

Юрий НЕФТИН.

Подписка-2011

Во всех отделениях связи с 1 сентября началась основная подписка на нашу газету на I полугодие 2012 года. Каталожная цена (без услуг связи) – 120 рублей. Подписной индекс: 31387

Наш партнёр: ПОЧТА РОССИИ

InoPressa

Матвиенко на выборах устроила цирк

Зарубежная пресса сообщает о победе Валентины Матвиенко на выборах в петербургских муниципальных округах. «Оппоненты подозревают какой-то фокус: клоуны помогли союзнице Путина победить». Так называется статья в **The Times.** Путин усилил свою хватку в России, – делает вывод журналист Тони Хэлпин. Лидеры оппозиции осудили выборы, на которых победила Матвиенко, назвав их результаты сфальсифицированными. А само издание пишет, что эти выборы были экстраординарными даже по российским меркам. За Матвиенко было подано почти 95% голосов. Этот перевес напоминает о выборах в СССР, замечает автор. Клоуны раздавали избирателям мороженое, а у избирательных участков выступали акробаты. На участках можно было пройти медицинское обследование, а также бесплатно обследовать у ветеринара своих собак и кошек. Раздавали билеты в цирк и на концерт поп-музыки. Лидеры оппозиции заявили, что Кремль зашел беспрецедентно далеко в своих усилиях гарантировать, что губернатор – непопулярная у населения фигура – не столкнется с серьезным соперничеством. О ее кандидатуре было объявлено только по истечении срока регистрации. Сама Матвиенко объясняет, что находилась в отпуске.

Борис Немцов назвал голосование стопроцентной аферой, а Илья Яшин – спецоперацией. Лидер «Яблока» Сергей Митрохин попросил президента Медведева провести расследование. Аналитики предположили, что Матвиенко переводят из второго по величине российского города на другую работу, чтобы предотвратить мятеж против «Единой России», в который может вылиться критика руководящей работы Матвиенко. Путин отчаянно хочет укрепить поддержку своей партии.

Спустя 20 лет после путча Кремль дал яркий образчик утраченных надежд на российскую демократию. Срежиссированные «выборы» Матвиенко приблизили ее на шаг к третьему по важности политическому посту в стране. Президент Медведев, считающийся поборником демократических перемен, молчит, чтобы оппозиция не оспаривала назначение Матвиенко на пост спикера Совета Федерации. Не удивительно, что Михаил Горбачев отметил годовщину путча, обвинив Путина в кастрации российской избирательной системы. Накануне парламентских и президентских выборов принцип «один человек – один голос» приобрел здесь буквальное значение: человек – это Путин, и только его голос имеет вес.

Тем временем суд признал законным отказ в регистрации «Партии народной свободы» – антикремлевской коалиции видных оппозиционеров, и она не сможет участвовать в ближайших выборах.

Медведев часто говорит о необходимости большей политической конкуренции, но события постоянно противоречат его словам. Запад, похоже, отмалчивается, наблюдая за реставрацией власти Путина. Как странно, что Запад готов препоручить Горбачеву роль самого громогласного критика состояния российской демократии.

Критики Кремля в необычайно жестких выражениях раскритиковали исход выборов, на которых победила Матвиенко. Её оппоненты говорят, что не смогли с ней соперничать на выборах, так как она зарегистрировала свою кандидатуру тайно. Критики ещё говорят, что не смогли наблюдать за подсчетом голосов. Доля голосов «за» в официальных результатах оказалась намного больше, чем ожидали противники Матвиенко. Без широко распространенной фальсификации такие результаты невозможны.

Накануне парламентских выборов «Единая Россия» встревожилась, что ее поддержка слабеет, и решила назначить в Петербург фигуру, не вызывающую неприязни избирателей. Исполняющим обязанности губернатора стал Георгий Полтавченко, не имеющий опыта работы в политике: он 10 лет служил в КГБ, а позднее возглавлял налоговую инспекцию Санкт-Петербурга.

Страницы истории

Такие непохожие судьбы...

Их знал и ими восхищался весь мир. И они, право, того стоили. Он – красавец с берегов Енисея, родился в 1899 году в Красноярске. Она – десятью годами раньше появилась в Париже. Родители знаменитостей были не простыми людьми, а признанными талантами. Его отец – известный не только в России, но и в Европе инженер.

Родитель парижской красавицы тоже был талантливым инженером. И он, и она прославились на Первой Всемирной технической выставке, которая открылась в 1900 году в Париже, где они были удостоены главного приза – Гран-при и золотых медалей.

Пора, однако, раскрыть карты.

Он – железнодорожный мост через Енисей, прозванный в народе «царским». Она – Эйфелева башня, многолетняя визитная карточка французской столицы.

Уникальный мост

Как известно, Великий Сибирский железный путь, позже названный Транссибом, начали сооружать в 1891 году одновременно с двух сторон: от Владивостока – на запад и от Челябинска – на восток. Через четыре года первый поезд пришел со ст. Новониколаевская (ныне Новосибирск) в Красноярск. И тут на пути строителей в сторону Иркутска встала преграда в виде одной их крупнейших рек планеты – могучего и своенравного Енисея, достигавшего у города километровой ширины. На Транссибе к тому времени уже было возведено 485 крупных мостов, в том числе через такие крупные реки, как Обь, Иртыш, Чулым, Амур. А мелких мостов на магистрали – несколько тысяч. И большинство этих сооружений и сегодня, спустя век, продолжают служить железной дороге.

Проект внеклассного железнодорожного моста через Енисей подготовил известный в России и за рубежом профессор Московского технического училища Лавр Проскуряков, автор ряда крупных мостов в европейской части Российской империи. Новый проект удивил даже видавших виды коллег. Некоторые скептики открыто называли детище профессора опасным прожектом и предрекали мосту через великую и своенравную сибирскую реку скорую гибель еще до его открытия. Шутка ли: длина каждого из шести больших пролетов моста между устоями составляла – неслыханное дело! – 144,9 метра. Арочные же металлические фермы, шириной менее шести метров, в высоту достигали 20 метров. Ясное дело, твердили оппоненты Проскурякова, столь длинные и тяжелые пролеты не выдержат огромного веса моста, а узкие и вместе с тем высокие фермы опрокинутся под первым же порывом сильного ветра, кои не редкость в здешних краях.

Но в смелый проект опытного мостостроителя профессора Проскурякова поверили руководители Комитета по сооружению Сибирского пути и инженер-строитель Евгений Кнорре, выпускник Берлинской технической школы и Цюрихского политехнического техникума, уже имевший опыт возведения крупных мостов через Волгу и Днепр.

В 1895 году Кнорре приезжает в Красноярск и в качестве технического руководителя проекта и генподрядчика приступает к возведению железнодорожного моста через Енисей.

Началу большой и важной стройки предшествовала торжественная церемония закладки первого камня в опору будущего моста. На левом берегу реки, где была воздвигнута оригинальная часовня, 30 августа 1896 года собрались тысячи горожан. После молебна в фундамент нижней части берегового устоя заложили камень с высеченным изображением креста, рукопись с именами строителей и почетных гостей. Состоятельные граждане осыпали камень градом золотых и серебряных монет, прежде чем на него уложили раствор...

Даже по современным масштабам это была грандиозная стройка. Непосредственно на сооружении моста работали более двух тысяч человек, а вместе с подсобниками их число достигало десяти тысяч.

Огромные пролеты нетрадиционной конструкции Лавра Проскурякова из так называемой однораскосной треугольной решетки, обеспечивающие повышенную поперечную жесткость пролетов, собирали с помощью многометровых лесов. Они держались над Енисеем на сваях из сибирской лиственницы. Металлические конструкции пролетов соединялись заклепками. На берегу пылали жаром десятки кузниц с горнами, где опытные мастера ковали заклепки. Их тут же, пока они не остыли, хватали железными клещами подсобники и бегом несли по лесам к мастеровым, чтобы те успели вставить раскаленные заклепки в отверстия и аккуратно расклепать их, пока не остыл металл. Сложный, адский и очень ответственный труд. Несколько миллионов заклепок! И они надежно держали фермы моста сто лет. Вот так работали наши предки.

Не менее сложным трудом была и установка ферм моста. Инженер Евгений Кнорре разработал и впервые применил здесь метод сборки больших ферм на берегу с последующей продольной надвижкой многотонных конструкций на опоры.

Непростой задачей было и сооружение опор моста на многометровой глубине своенравной реки. Листовое железо для изготовления кессонов приходило с Урала с большим опозданием. И, чтобы не тормозить сроки работы, талантливый инженер-механик Кнорре внедрил новинку. Кессоны по его проекту стали сооружать из... дерева. Они ничуть не уступали металлическим, а обходились дешевле. Этот тип кессона успешно применялся впоследствии при сооружении других мостов Сибирского пути, в том числе четырехкилометрового моста через Амур, спроектированного всё тем же неутомимым Проскуряковым.

Много внимания при возведении моста через Енисей уделялось строительным материалам. Они должны быть особо прочными и украшать сооружение. Так, лицевые части опор отделали гранитом из местных бирюсинских карьеров. Обтесыванием гранитных блоков, приданием им красивой формы занимались специально приглашенные для этого из Италии мастера...

Менее чем через четыре года – 28 марта 1899 года – состоялась торжественная церемония открытия движения по мосту через Енисей. На него въехали два поезда, каждый из четырех восьмиколесных паровозов «Компаунд» и шести вагонов, груженных рельсами. На один из паровозов вместе с машинистами и кочегарами сел инженер Кнорре, уверенный в прочности своего детища. Мост нагрузку выдержал. Затем была проверка на пропускную способность. По мосту пустили поезд из двух паровозов и двадцати трех платформ с рельсами. Благополучно, под аплодисменты, прошел и он.

Правительственная комиссия отметила в журнале «выдающуюся тщательность работы по сборке и склепке железных частей моста, исполненную под руководством инженера-механика Кнорре». Высокой оценки удостоился и автор проекта моста профессор Лавр Проскуряков, специально приглашенный в Красноярск по случаю пуска моста.

В 1900 году в Париже открылась Первая Всемирная техническая выставка. К этому времени Е. Кнорре с помощниками в короткий срок изготовил в мастерских паровозоремонтного завода макет моста через Енисей длиною 9 метров – точную копию настоящего. Даже число заклепок совпадало с подлинником. Макет отправили в столицу Франции и разместили в экспозиции, посвященной Великой Сибирской железной дороге. Решением жюри Всемирной выставки 1900 года проекту магистрали и железнодорожному мосту через Енисей были присуждены Большие золотые медали (Гран-при). Это было мировое признание. Сооружение Сибирской железной дороги справедливо было поставлено в один ряд с такими событиями мирового значения, как открытие Америки и строительство Суэцкого канала.

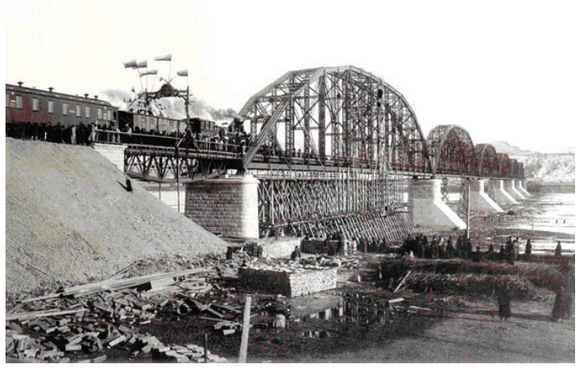

Эйфелева башня

К Первой Всемирной выставке 1900 года в Париже на Марсовом поле была построена башня, которая должна была служить временной декорацией французской столицы. Творение инженера Гюстава Эйфеля на тот период было самой высокой конструкцией в мире – 320 метров. Но Эйфелева башня не сразу вызвала любовь парижан. Поэты и художники конца XIX века соревновались в остроумии – кто лучше раскритикует сооружение. Они и предположить не могли, что сто лет спустя башня станет самой узнаваемой достопримечательностью Парижа. Когда первые конструкции Эйфелевой башни начали подниматься над Парижем, группа самых известных литераторов и художников даже направила коллективный протест в администрацию города с формулировкой, что «уродливая конструкция» портит архитектурный облик столицы и «принижает» многие достойные восхищения, а до этой задумки еще и достаточно высокие здания. Со временем, конечно, страсти поутихли, и представители парижской богемы в глубине души даже согласились с целесообразностью постройки. Однако открыто никто так и не решился признать первоначальную неправоту. Даже Ги де Мопассан до последнего стоял на своем, утверждая, что его ежедневные посещения роскошного ресторана на первом уровне Эйфелевой башни – всего лишь вынужденная мера. Что это, мол, единственное место в Париже, где «железное чудовище» не в силах будет испортить открывающийся вид из окна. Не унимались и жители окрестных домов, которым некий математик от бога внушил популярную в те времена байку, что Эйфелева башня обязательно рухнет, едва достигнув 229 метров. Они ошиблись. До этого Гюстав Эйфель уже построил несколько железнодорожных мостов, спроектировал статую Свободы в Нью-Йорке и был известен своим умением находить нестандартные инженерно-архитектурные решения. Благодаря этим незаурядным качествам уникальный проект был доведен до логического конца на радость миллионам современных туристов. Причем работы были завершены в рекордно короткие сроки – за 26 месяцев.

Пока туристы наслаждались видом уникальной конструкции, а парижане выражали свое праведное негодование, Гюстав Эйфель использовал свое детище для аэродинамических экспериментов, оборудовав на ее основании аэродинамическую трубу. На Эйфелевой башне проводились также испытания радиопередающей установки, а в дальнейшем были размещены первые радиостанции и телепередатчики.

Ажурная конструкция этой гигантской башни не только обеспечивает ее прочность, но и представляет собой элемент украшения. Вместе с антенной Эйфелева башня весит 10100 тонн.

В процессе возведения Эйфелевой башни было использовано рекордное по тем временам количество деталей – 2,5 миллиона металлических заклепок, а по уникальным чертежам было изготовлено более 12000 деталей. До 1931 года конструкция оставалась самой высокой в мире, пока в Нью-Йорке не был построен всемирно известный Эмпайр-стейт-билдинг. Как и уникальный мост через Енисей, Эйфелева башня в 1900 году была удостоена Гран-при Всемирной выставки и Большой золотой медали.

А вот судьбы у «царского моста» и ажурной парижской красавицы оказались разными.

Разные судьбы

...Сто лет отслужил на Транссибе мост через Енисей, прозванный поколениями железнодорожников и населением «царским».

Кто возьмется подсчитать, сколько миллионов пассажиров проехали по нему, сколько тысяч грузовых составов прогромыхало за целый век?! Мост за сто лет несколько раз подвергался некоторым изменениям. Так, когда электрифицировали магистраль, пришлось поднять поперечины ферм моста. Дважды из-за всевозрастающих нагрузок проводились работы по усилению несущих конструкций объекта. Не раз ремонтировали устои. Но в целом он до конца выдержал испытание временем и год от года возрастающими нагрузками.

В 1938 году встал рядом с «царским» еще один мост, названный в народе «сталинским», сооруженный в предчувствии неминуемой большой войны. Но и ветеран продолжал работать в интенсивном режиме. В годы максимальных нагрузок, в середине 70-х годов, когда вся страна стала гигантской строительной площадкой, по нему в сутки проходило до 120 пар поездов.

Потом часть нагрузки снял новый обводной мост через Енисей – «777». А позже на ледорезных устоях старого моста появился еще один, третий. Создавалось впечатление, будто два сына-богатыря с двух сторон поддерживают престарелого родителя.

У моста замечательная трудовая биография, не омраченная за сто лет непрерывной службы никакими происшествиями и трагедиями. И это во многом заслуга путейцев, прежде всего Красноярской дистанции, других служб дороги. Честь им и хвала! Особая благодарность последнему мастеру – смотрителю моста М. Абубекерову, отдавшему уникальному сооружению двадцать лет службы.

Большая золотая медаль Всемирной выставки в Париже, присужденная мосту через Енисей, ныне находится в Петродворце, в так называемом царском зале, где хранятся многие другие свидетельства славы и могущества Российской империи.

Но ничто не вечно под Луной... Гордость российской инженерно-технической мысли, знаменитое творение наших предков – железнодорожный мост через Енисей под постоянным воздействием воды, перепадов зимних и летних температур, каждодневной вибрации от проходящих по нему грузовых и пассажирских составов постепенно старел и хирел. Коррозия металла как рак разъедала металлические конструкции ферм. И, наконец, было принято решение проводить «царский мост» на «заслуженный отдых». Это случилось 25 декабря 1998 года.

Легендарный мост по согласованию с краевыми и городскими властями было решено демонтировать, ибо ввиду ветхости он реально угрожал судоходству на Енисее и движению поездов по новому мосту. Так-то оно так. И время было – известно какое: лихие 90-е. Круши бывшую великую державу, обогащайся, хватай, что сумеешь... К тому же за металлолом – а его в конструкциях моста ого-го сколько! – можно было сорвать солидный куш.

И закипела дружная работа по уничтожению легендарного сооружения, кстати, еще в 1968 году включенного в число памятников истории. Не нашлось у «царского моста» защитников ни в администрации края, ни у городских властей, ни у отделов культуры, ни у архитекторов... Как не было ни пикетов, ни митингов общественности или отдельных групп. А ведь можно, можно и нужно было сохранить для потомков хотя бы один пролет легендарного моста, вошедшего в анналы мировой истории! Отреставрировать его, привести в должный вид и установить, например, на спуске из Центрального городского парка к Енисею. А под пролётом устроить музей знаменитого моста. И любовались бы люди дивным экспонатом XIX века, водили сюда детей, воспитывали в их душе уважение к славной истории Родины.

Ничего подобного не произошло. Уникальное сооружение при молчаливом согласии общественности распилили на металлолом и увезли на базу, а оттуда, скорее всего, в Китай.

«Царский мост» в Красноярске остался только на фотографиях...

Что же мы за люди такие? Или с 1991 года бесстыжая и продажная власть окончательно сделала нас равнодушными иванами, не помнящими родства и не желающими знать и беречь свою историю? Не хочется в это верить. Но факт налицо. Кто-то из философов заметил: «Чтобы победило зло, хорошим людям надо всего лишь ничего не делать». Хорошо сказано.

Ну а как за сто с гаком лет сложилась судьба Эйфелевой башни? Ажурная красавица и по сей день – украшение и гордость не только Парижа, но и всей Франции. Миллионы туристов приходят к ее подножию каждый год. И выстраиваются в длиннющую очередь. Я сам там был, свидетельствую как очевидец.

На чудо-башне работает знаменитый ресторан «Жюль Верн», расположенный на первом уровне, на высоте 57 метров. К нему ведут 360 ступенек. Здесь же находятся почта, кинотеатр, Интернет. У туристов есть возможность подняться на лифте на вторую и третью платформы – смотровую площадку на самой верхушке башни.

Третий уровень Эйфелевой башни находится на высоте 247 метров. Одновременно здесь может разместиться более 800 человек. В ясные дни отсюда открывается обзор на все достопримечательности Парижа и на 72 километра вокруг. Вид потрясающий! Видно всё: золотой купол Дворца инвалидов, собор Парижской Богоматери, Центр современного искусства им. Помпиду, роскошное здание Гранд-опера, Монмартр, узкая ленточка Сены с десятками мостов...

А если смотреть на башню издали, то словно парит творение инженера Эйфеля над Парижем. А в Рождество и Новый год на башне загораются десятки тысяч мерцающих огней, и она становится похожей на сказочную елку.

Берегут и лелеют свою красавицу-башню французы. Вот у кого надо поучиться хранить памятники культуры, искусства, выдающиеся сооружения. Эйфелеву башню раз в четыре года избавляют от коррозии и покрывают специальной краской. А её надо аж 40 тонн. Но – не жалеют, не тот случай! Молодцы...

Вот такие непохожие судьбы сложились у Эйфелевой башни и «царского моста» через Енисей. Одной можно только позавидовать. Об участи другого – только пожалеть.

Что имеем – не храним, потерявши – плачем... Но доколе же, право, можно терять?!

Юрий НИКОТИН.

ЗА ПОБЕДУ!
Свидетельство о регистрации ПИ № ТУ 24 - 00132. Выдано 22 сентября 2009 года Управлением Федеральной службы по надзору в сфере связи, информационных технологий и массовых коммуникаций по Красноярскому краю.

УЧРЕДИТЕЛЬ: Красноярский краевой комитет КПРФ
Главный редактор: А. Г. КОЗЫРЕВ
Корректор: Н. Д. МУТОВИНА

Редакционный совет газеты
П. П. МЕДВЕДЕВ (председатель), А. Н. АМОСОВ, И. С. БОРТНИКОВ, Г. П. КАЗЬМИН, А. Г. КОЗЫРЕВ, С. Н. МАСЛОВ, А. С. НОСНИКОВА, В. Н. СЕВАСТЬЯНОВ, А. В. ТЕЛЕГИН, В. В. ЧАРИКОВ

АДРЕС УЧРЕДИТЕЛЯ И РЕДАКЦИИ: 660017, г. Красноярск,ул. Ленина, 113 , 7-й этаж
ДЛЯ ПИСЕМ В РЕДАКЦИЮ: 660017, а/я 6150.
ТЕЛЕФОН: (391) 229-60-75.
Корпоративный номер BEELINE 89607621601
E-MAIL: alkozirev@yandex.ru
МЫ В ИНТЕРНЕТЕ: www.kprfkrsk.ru

Подписной индекс 31387
Заказ № 60 Тираж 50.000 экз. Объем 4 А2
Отпечатано в типографии «Красноярский торговый мир».
660020, Красноярск, ул. Линейная, 55, 3, 2.
Телефон типографии 8-908-212-07-00
Газета выходит еженедельно, по средам

Рукописи, поступившие в редакцию, не рецензируются и не возвращаются. К сожалению, нет возможности вступать в переписку по этому поводу.

Сдано в печать 29 августа 2011 года
Время подписания по графику: 9.00. Фактически: 9.00
Печать офсетная