Газета Красноярской краевой организации Коммунистической партии Российской Федерации

КПРФ

Издается с 5 сентября 2000 года

Наш адрес в Интернете: www.kprfkrsk.ru

ЗА ПОБЕДУ!

Прочитал – передай другому!

№ 35 (425)

Цена свободная

14 октября 2009 года

Коммунисты Зеленогорска поддержали народный протест

170 человек пришли на депутатский приём

Выездная общественная приемная депутатов-коммунистов хорошо известна в городе Зеленогорске. Наша газета «За Победу!» и наш сайт о ней уже рассказывали.

Обычно приемная работает по графику, утвержденному горкомом КПРФ. Однако в экстренных случаях она превращается в «летучую приемную» и готова выехать в любой момент в «горячую» точку города.

Так и получилось четвертого октября. Дело в том, что буквально накануне, первого октября, многоэтажный дом по ул. Набережная, 66 был передан в управление частной управляющей компании ООО «Эприс-08». Однако большинство жильцов, по словам инициативной группы жителей дома, голосовали против, следовательно, итоги собрания о передаче дома в частную управляющую компанию были сфабрикованы.

Первый звонок в горком КПРФ поступил вечером первого октября, и уже четвертого выездная общественная приемная депутатов-коммунистов работала по адресу: Набережная, дом 66.

Прием вели депутаты-коммунисты Алексей Слонов, первый секретарь горкома КПРФ, и Сергей Александрович Козлов, член бюро горкома КПРФ, заместитель председателя Зеленогорского городского Совета депутатов.

Депутаты-коммунисты помогли провести собрание по избранию инициативной группы жителей дома, закрепили ответственного за домом Федореева Алексея Павловича, коммуниста, помощника депутата Законодательного собрания Красноярского края.

Всего в работе депутатской приемной приняли участие более 170 жителей дома!

Ксения КРАВЦОВА.
Фото автора.

Трибуна депутата

Забуксовал «партийный паровоз»

Накануне выборов в Краснотуранский районный Совет депутатов первый секретарь крайкома партии, депутат Законодательного собрания П. П. МЕДВЕДЕВ побывал в районе для оказания практической помощи кандидатам в депутаты от местного отделения КПРФ, встретился с избирателями своего округа. Вот что рассказал Пётр Петрович:

– Самое неприятное впечатление от поездки – в том, что министры краевого правительства, заместители губернатора, депутаты фракции «Единая Россия», начальники управлений в эти дни проявили усиленное внимание Краснотуранскому району. Но это внимание было направлено не на социально-экономические проблемы района, а исключительно – на выборы, на то, чтобы обеспечить победу списка правящей партии. Для этого включен жесточайший административный ресурс.

Кандидатам-коммунистам организовали информационную блокаду, их лишают даже законных публикаций в местной прессе. Зато у единороссов в этом плане – никаких проблем. Буквально за неделю они открыли свой телеканал, который укомплектовали штатами. Оператора и телеведущего наняли из Красноярска. Канал чуть ли не круглосуточно вещает о «славных делах «Единой России».

Насколько эта пропаганда соответствует жизни? Вот поездка в село Николаевку, в которую мы отправились вместе с кандидатами в депутаты от Краснотуранского отделения КПРФ. Мы заранее оповестили о встрече с избирателями. Но водитель районного отдела культуры до нашего прибытия проехался по улицам населённого пункта и сорвал все объявления о времени и месте встречи. А в часы, когда и должна была состояться встреча, хотели демонстрировать детский фильм. Ставили препятствия агитационной бригаде крайкома партии: подключили даже отдел культуры Минусинского района.

Но встречи с населением всё же были. Они показали, что народ устал от обещаний и ещё больше – от обмана. Власть отделена от народа. Обстановка в Краснотуранском районе очень сложная. Тем не менее единороссы рвутся к власти. В списке «Единой России» есть исполняющий обязанности главы администрации. Этот человек явно не собирается быть депутатом, а выполняет роль «партийного паровоза». Включили в партийный список известного агрария – руководителя хозяйства Штелле. Сам министр сельского хозяйства краевого правительства господин Шорохов тут серьёзно постарался, много чего наобещал. Им очень надо, чтобы в списке были авторитетные, не замаранные делишками люди. Ведь избиратель потерял веру в правящую партию, которая несёт ответственность за всё, что происходит в стране, в том числе и в Краснотуранском районе. Буксует «партийный паровоз», буксует...

Поэтому единороссам и потребовался такой поток информации. И они прихватили всё что можно. «Единая Россия» не сходит со страниц районной газеты «Эхо Турана». А вот коммунистам отказали в публикации не только предвыборной программы, но и других агитационных материалов, хотя в редакции, как и положено по закону, была проведена жеребьёвка по очерёдности размещения публикаций. Местная избирательная комиссия как бы не замечает нарушений, хотя единороссы ни в чём себе отказа не знают. Всё в их распоряжении: транспорт, связь, обещания устроить «всё как надо».

А сколько бахвальства! Депутат от «Единой России»» Зырянов разразился в районной газете статьёй, в которой описал свою деятельность. Оказывается, на избирательном округе никто ничего не делает, только он один – «белый и пушистый». Такой вот молодой да ранний. Он и все дела на самом высшем уровне решает: с губернатором и правительством. Всё он делает – Зырянов, а до него непаханая целина была. Смешно!

А земляки больше знают другие дела, от которых гудит весь Краснотуранский район. По пьяной лавочке врезались на машине в столб. Автомобиль – вдребезги. Водителя уволили, а депутат как бы ни при чём остался...

Так что краснотуранцы научились за лукавыми словами распознавать: кто есть кто. Встречи с избирателями, то, что откровенно говорят люди на этих встречах, показывают: авторитет правящей партии падает. Люди с горечью приводят факты: сколько в районе разрушено и разграблено предприятий и хозяйств. Краснотуранские папы и мамы, как и тысячи других родителей, на себе испытали, что такое школьная «реформа». Уничтожаются школы, а детей возят на занятия в близлежащие населённые пункты. Не каждый взрослый спокойно перенесёт такие переезды, что там уж ребёнок, которому надо рано вставать и, не выспавшись, ехать в школу...

Как бы там ни было, команда краснотуранских кандидатов от КПРФ ведёт себя достойно и уверенно. Выпускают листовки, агитационные материалы публикуют на страницах газеты «За Победу!».

Агитаторы и кандидаты работают по проверенной схеме «от дома – к дому». Используются все возможности контакта с избирателями – на остановках, в автобусах. Рассказывается о предвыборной программе краснотуранских коммунистов.

Избиратели доброжелательно встречают команду коммунистов. Поддержать её выехали депутаты фракции КПРФ: В. И. Сергиенко, В. В. Бибикова.

Несколько слов о других событиях на территории округа. Печальный случай в Минусинске. В отношении директора одного из детских садов возбуждено уголовное дело – за поборы с родителей. Деньги сдавали на ремонт, приобретение инвентаря. Обычная практика. Все так вынуждены поступать. Встретился с коллективом. Персонал взвинчен, коллеги – за свою заведующую, которая не от хорошей жизни вынуждена была пойти на поборы.

Но ведь государство должно обеспечить школы и садики всем необходимым. А на деле педагогов поставили в такое положение, что они вынуждены стоять с протянутой рукой, унижаться перед спонсорами.

А в связи с ухудшающейся обстановкой число таких спонсоров уменьшается, да и дела у них не блещут. Какая тут помощь!

Я уже рассказывал, что во время одной из последних поездок показали мне выбитые стёкла в спортзале, которые затянуты плёнкой. По депутатскому запросу провели ремонт, зато директору объявили выговор. Мол, будешь знать, как жаловаться! Аналогичный случай: из предыдущей моей статьи стало известно о нелёгкой судьбе учительницы Н. А. Жилиной, которая из-за неимения собственного жилья 23 года вынуждена ютиться в школе. Вопрос, кажется, решается положительно. Но реакция руководства управления образования была бурной: ногами затопали. Да как она посмела!

(Окончание на четвёртой странице)

Дни борьбы

Все на митинг протеста!

Выводы комиссии по расследованию аварии на Саяно-Шушенской ГЭС показали, что безопасность населения края от техногенных катастроф находится под угрозой.

Под предлогом выхода из строя крупнейшей в России ГЭС намечается повышение тарифов на электроэнергию в полтора раза.

В это же время урезаются льготы на проезд в общественном транспорте.

Всё это не может не волновать население.

КРАСНОЯРЦЫ!
20 октября 2009 года в Красноярске на площади Революции у памятнику В. И. Ленину в 17 часов состоится митинг протеста в защиту населения от дальнейшего снижения жизненного уровня.

Митинг выдвинет требования повысить безопасность от техногенных бедствий.

Приглашаем вас принять участие в митинге протеста.

Оргкомитет по проведению митинга.

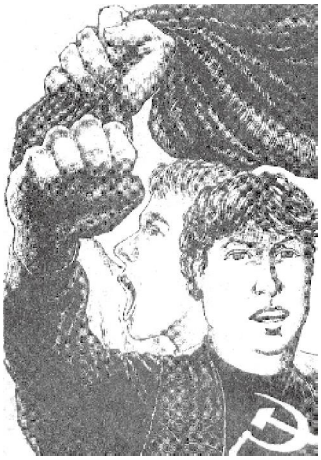

Пресс-конференция

Выборы прошли с вопиющими нарушениями

Поздним вечером 11 октября в избирательном штабе КПРФ состоялась пресс-конференция, посвященная итогам выборов, завершившихся в целом ряде российских регионов. В брифинге приняли участие первый заместитель Председателя ЦК КПРФ, заместитель Председателя Государственной думы И. И. Мельников, заместитель Председателя ЦК КПРФ, депутат Госдумы В. И. Кашин, секретари ЦК КПРФ, депутаты Госдумы В. Ф. Рашкин и С. П. Обухов, первый секретарь МГК КПРФ, депутат Госдумы В. Д. Улас.

И. И. Мельников не согласился с мнением мэра Москвы Ю. М. Лужкова, что выборы в столице прошли спокойно:

– Одного из наших товарищей сначала удалили с участка, а потом избили. Удалили с участка члена Центризбиркома с правом совещательного голоса от КПРФ, кандидата в депутаты Мосгордумы А. Е. Клычкова, удалили кандидата в депутаты Мосгордумы, Героя России А. В. Павлова.

И. И. Мельников подчеркнул, что, несмотря на все препоны, КПРФ показывает неплохой результат. Например, на Сахалине он составляет, по данным параллельного подсчета, около 30%, хотя по официальным данным – только 26%. Такая же ситуация в Благовещенске, где коммунисты набирают 26%, а официально – 24%.

По словам И. И. Мельникова, достойный результат после тяжелой борьбы коммунисты могут получить в Марий Эл. В Тульской области коммунисты набирают 22% голосов.

– Самая запутанная ситуация, – сказал И. И. Мельников, – пока складывается в Москве. Здесь разброс составляет от 14 до 21%. Такого никогда раньше не было. Видимо, власть старается «отщипнуть» у нас голоса. Тем не менее мы рассчитываем, что результат у нас в Москве должен быть лучше, чем на прошлых выборах, когда мы получили 16,8%. Сейчас мы надеемся, что преодолеем планку в 20%.

Заместитель Председателя ЦК КПРФ В. И. Кашин заявил, что выборов, по существу, не было. С такими массовыми нарушениями сталкиваться еще не приходилось.

– Одного из наших товарищей сначала удалили с участка, а потом избили. Удалили с участка члена Центризбиркома с правом совещательного голоса от КПРФ, кандидата в депутаты Мосгордумы А. Е. Клычкова, удалили кандидата в депутаты Мосгордумы, Героя России А. В. Павлова.

И. И. Мельников подчеркнул, что, несмотря на все препоны, КПРФ показывает неплохой результат. Например, на Сахалине он составляет, по данным параллельного подсчета, около 30%, хотя по официальным данным – только 26%. Такая же ситуация в Благовещенске, где коммунисты набирают 26%, а официально – 24%.

По словам И. И. Мельникова, достойный результат после тяжелой борьбы коммунисты могут получить в Марий Эл. В Тульской области коммунисты набирают 22% голосов.

– Самая запутанная ситуация, – сказал И. И. Мельников, – пока складывается в Москве. Здесь разброс составляет от 14 до 21%. Такого никогда раньше не было. Видимо, власть старается «отщипнуть» у нас голоса. Тем не менее мы рассчитываем, что результат у нас в Москве должен быть лучше, чем на прошлых выборах, когда мы получили 16,8%. Сейчас мы надеемся, что преодолеем планку в 20%.

Заместитель Председателя ЦК КПРФ В. И. Кашин заявил, что выборы, по существу, не было. С такими массовыми нарушениями сталкиваться еще не приходилось. Одно из них – проведение досрочного голосования. Например, в подмосковных Люберцах на выборах главы администрации досрочно проголосовали 4,5 тысячи человек. В целом по Подмосковью, по словам В. И. Кашина, коммунисты показывают очень неплохой результат. Так, в Ступино КПРФ получает 34 – 36% голосов, а в Павловском Посаде кандидат от КПРФ реально претендует на пост мэра города.

Секретарь ЦК КПРФ В. Ф. Рашкин отметил, что административный ресурс на этих выборах стал в несколько раз сильнее и жестче. Более того, он действует под прикрытием сотрудников силовых структур. Доходит до того, что сами члены избирательных комиссий занимаются вбросом бюллетеней, а наблюдателей от КПРФ, которые пытаются этому воспрепятствовать, с помощью милиции удаляют с участков. Фактически образовалось преступное избирательное сообщество. Но такая система выборов России не нужна и крайне опасна.

Секретарь ЦК КПРФ С.П. Обухов подчеркнул, что КПРФ серьезно улучшила свой результат. Программа КПРФ, антикризисные предложения партии получили широкую поддержку. И это было очевидно в ходе прошедшей кампании. Однако выборы показали, что мы имеем дело с государственной системой, не настроенной на реализацию демократических принципов. Он согласился с оценкой В. Ф. Рашкина: в составе ряда избкомов фактически организованы преступные сообщества по фальсификации результатов выборов, противоправные действия которых опираются на мощную поддержку силовых структур. В качестве примера С. П. Обухов привел факты массовых нарушений в Республике Марий Эл и Москве, факты грязного пиара в Тульской области. «То, что происходит, однозначно свидетельствует: власть отказывается от диалога с обществом».

Первый секретарь МГК КПРФ В. Д. Улас назвал ощущение, которое вызывают выборы в Москве, омерзительным. Происходящее выходит за все разумные рамки. Все началось еще с самого утра, когда в Южном округе была зафиксирована так называемая избирательная «карусель» по участкам. Затем нарушения шли по нарастающей. Например, на одном из участков района «Сокол» проголосовало, по данным наблюдателей, не более 400 человек, а в урне было обнаружено 1200 бюллетеней. На другом участке в переносной урне для голосования оказался 141 бюллетень – цифра совершенно несуветная! «Нарушения настолько вопиющи, что я не могу понять, зачем власть это делает», – сказал В. Д. Улас.

www.kprf.ru

События минувшей недели

От среды до среды

- **В мире**
- **В стране**
- **В крае**

1 Президент США Барак Обама стал лауреатом Нобелевской премии мира. В объяснении своего выбора комитет заявил, что он создал новый международный климат и внес вклад в работу за мир без ядерного оружия. Европа выдала авансом эту премию, желая поддержать его благие намерения. Такое же мнение высказал лидер партии КПРФ Геннадий Зюганов. Нобелевскую премию обычно дают за результат. Но особых подвижек в деле укрепления мира нет. Это и война в Ираке, в Афганистане. Нет мира и на Ближнем Востоке. И, скорее, Европа дала премию за ожидание, чем за результат.

2 Сборная России по футболу в субботу вечером в «Лужниках» проиграла со счетом 0:1 команде Германии в матче отборочного турнира к чемпионату мира 2010 года. Счет открыл на 35-й минуте нападающий немцев Мирослав Клозе. На матче присутствовали Президент РФ Дмитрий Медведев и Премьер-министр РФ Владимир Путин, а также лидер оппозиции – председатель ЦК КПРФ Г. А. Зюганов. Всего на стадионе в «Лужниках», по данным ГУВД Москвы, было 73 тыс. болельщиков, в том числе 2,5 тысячи из Германии. Билеты в свободную продажу не поступали. 20 тыс. билетов получили победители компьютерной жеребьевки.

3 При весенней корректировке краевого бюджета было значительно урезано финансирование сельскохозяйственной отрасли. Многие хозяйства, понадеявшись на краевую поддержку, на взятые в кредит средства, уже успели закупить данную технику и сейчас оказались в очень сложной ситуации. В последней корректировке бюджета селу дополнительно выделяется 157 миллионов рублей, а остальные средства, необходимые для полного выполнения взятых краем на себя обязательств будут заложены в бюджете на следующий год и обязательно выплачены селянам.

4 В крае так и не решена проблема с реализацией зерна. В одном только хозяйстве «Емельяновское» хранится зерно на 60 миллионов рублей, однако его некуда девать. Производителям предлагают хранить зерно в регионах. Но в крае не хватает зернохранилищ. Сельхозпроизводители видят разрешение ситуации только в том, чтобы построить большой мукомольный завод. Но власти пока на эту просьбу не отреагировали. Сельхозпроизводители обижены и говорят, если так пойдут дела и дальше, то им нет смысла засевать такие большие площади.

5 В первый рейс отправился новый теплоход «Михаил Годенко». О присвоении имени новому судну ходатайствовало руководство легендарного ансамбля. Отрадно, что это событие произошло именно в год 50-летия коллектива. Новый теплоход будет курсировать по маршруту Красноярск — Дивногорск — Красноярск до закрытия сезона навигации. Теплоход рассчитан на 100 пассажиров. Деньги на приобретение теплохода, 100 млн. рублей, выделило правительство края. Сколько будет стоить билет до Дивногорска, пока не уточняется.

КПРФ в регионах

Рубрику ведет Александр КОЗЫРЕВ

Школа партийной учёбы

НОВОСИБИРСК. В городе создана школа партийной учёбы КПРФ, где слушателям будут преподаваться идеи коммунистического учения и диалектики.

Занятия школы коммунисты будут проходить ежемесячно по плану на базе Ленинского райкома КПРФ. Круг слушателей и участников публичных слушаний сейчас уточняется, но, прежде всего, будут максимально охвачены молодые коммунисты, помощники депутатов и та молодёжь, которая близка идеям КПРФ. По учебному плану принимать участие в проведении конкретных занятий, как теоретических, так и практических, будут все секретари Новосибирского обкома КПРФ. Значение школы трудно переоценить. Ведь после распада Советского Союза основы коммунистического учения и основы диалектики практически полностью перестали преподаваться во всех учебных заведениях. Сейчас необходимо восполнить этот пробел.

От всей души

ВОРОНЕЖ. В областном зале филармонии состоялся благотворительный концерт заслуженной артистки России Левашовой Раисы Александровны.

Звучали мелодии и песни прошлых лет, знакомые не только старшему поколению, но и молодёжи. Старинные вальсы, танго, фокстроты, звучавшие со сцены, как бы повернули стрелки часов назад, позволили присутствующим окунуться в то время, когда они были молоды и жизнь только начиналась. Раиса Левашова уже на протяжении многих лет устраивает такие благотворительные концерты в основном для ветеранов и тех людей, которым общество сейчас практически не уделяет внимания. По приглашению Раисы Александровны на концерте присутствовал первый секретарь Воронежского обкома КПРФ Сергей Рудаков. Он поздравил Раису Левашову и поблагодарил её за концерт.

Не забудем! Не простим!

КУРГАН. Здесь состоялась акция памяти о событиях 1993 года, когда были расстреляны защитники Верховного Совета РСФСР.

Власти до сих пор скрывают истинное число людей, погибших от рук кельцинских палачей. 20 коммунистов вышли с плакатами: «Слава защитникам Дома Советов 3 – 4 октября 1993 года!», «Позор расстрельщикам Верховного Совета РСФСР!», «Не забудем! Не простим расстрел Советской власти!». Место проведения пикета – одно из самых людных в Кургане, поэтому за один час на площади около Центрального рынка и на близлежащих остановках было распространено несколько сотен листовок и партийных газет, другие агитационные материалы. Многие люди, спешащие по своим делам, тем не менее подходили и брали газеты и агитматериалы, вступали в беседы, а некоторые даже просились сфотографироваться с участниками акции.

Вспыхнула «Искра»

БЕЛГОРОД. Ряды партийных изданий в Белгородской области выросли ровно на треть: к областной газете «Слово коммуниста» и газете Ровеньского райкома КПРФ «Слово к народу» добавилась «Белгородская искра».

Её первый номер вполне удался. В газете много красноречивой информации о положении дел в стране, области и городе, есть материалы о проблемах, с которыми сталкиваются белгородцы, даются полезные советы, касающиеся отношений со службами ЖКХ. Нашлось место и для уголка юмора. Особенно отрадно, что основу творческого коллектива редакции составляет молодёжь.

Пикет в пригороде

ОРЁЛ. Коммунисты первичного партийного отделения посёлка Знаменка Орловского района особое внимание уделяют протестной работе.

Оно и понятно: непосредственная близость с городом позволяет остро чувствовать неравенство условий проживания. В селе значительно выше цены на продукты питания, жилищно-коммунальные услуги. Эти и другие проблемы сельского жителя стали темой прошедшего недавно пикета. 11 пикетчиков стали в самом многолюдном месте посёлка с красным знаменем, с плакатами. Рядом с пикетом стихийно образовывались группы людей. Они пришли сюда, чтобы поддержать коммунистов, выразить с ними свою солидарность: будущее России – социализм. А сейчас нужна смена социально-экономического курса.

Пикет показал, что трудовой народ Знаменки поддерживает программу компартии по выходу страны из кризиса и готов ей оставаться всеми формами воздействия на власть: митингами, пикетами, коллективными письмами, заявлениями.

Аграрии – за коммунистов

НОВОСИБИРСК. Первый секретарь обкома КПРФ Анатолий Локоть встретился на днях с председателем Союза сельхозпроизводителей Новосибирской области Шкоддиным Александром Афанасьевичем.

Союз представляют в основном бывшие члены аграрной партии, которые не пошли на поводу у бывшего руководства регионального отделения партии и не вступили в партию власти. Лидер КПРФ и председатель Союза обсудили перспективы сотрудничества и предполагают действовать в дальнейшем сообща. Председатель Союза сельхозпроизводителей области рассказал Анатолию Локтю о хорошем урожае зерна в области в этом году и продемонстрировал работу российской техники на полях. По словам Анатолия Локтя, коммунисты заинтересованы в сотрудничестве с бывшими членами Аграрной партии, и совместная работа будет выгодна обеим сторонам. Интересен тот факт, что Союз представляют в основном члены распущенной Аграрной партии России. Но в отличие от заявлений областного руководства партии, которое объявила о добровольном переходе членов партии в «Единую Россию», члены Союза не поспешили вступать в партию власти.

Красные байкеры

АНГАРСК. Комсомольцы провели акцию «Антикар-2009». Местные жители стали свидетелями необычного шествия по главной улице города.

Скандируя лозунги, размахивая красными флагами, в буденовках, под гармонь прошла колонна ангарских комсомольцев. За последние десятилетие это первое по масштабам мероприятие красной молодежи. Оно стало возможным благодаря возрожденной недавно комсомольской организации города. Пройдя через весь город, ребята пришли к площади им. В. И. Ленина, где акция продолжилась выступлениями комсомольцев, рок-концертом. Вместе с комсомольцами в марше приняли участие ребята из клуба «Красный байкер» – постоянного друга и товарища ангарских коммунистов. Акция продлилась около часа, и в завершение её молодым людям очень захотелось наказать символическое чучело капитализма, олицетворяющее его язвы. После экзекуции оно было отправлено на «свалку истории».

Толстосумам можно всё?

ЛЕНИНГРАД. Почти вся деревня Светлое собралась на сход. Поводом для этого стало незаконное присвоение берегов Красного озера застройщиками коттеджного поселка.

В настоящий момент полным ходом идёт вырубка уникального соснового леса, в котором растут растения, занесённые в российскую Красную книгу. Нашлись и предпринимчивые дачники, под шумок осуществляющие незаконное строительство в охранной зоне. Красное озеро – уникально в геологическом отношении. Это особо охраняемая природная территория регионального значения. В правительстве Ленобласти принимаются более чем странные решения. Берега обнесены забором, а доступ жителям затруднён. В частности муниципальная дорога перегорожена забором, проезд на машинах по ней запрещён, а жителей пускают к озеру лишь с 10 утра до 10 вечера. Поддержать жителей приехал депутат областного Заксобрания от КПРФ Вадим Потомский. Борьба за озеро продолжается.

По материалам сайтов региональных отделений КПРФ.

I слёт секретарей первичных отделений КПРФ Красноярского края

Сами способны, сами обязаны, сами добьёмся!

В. Н. СЕВАСТЬЯНОВ, кандидат в члены ЦК КПРФ, член бюро крайкома партии, депутат Законодательного собрания:

– Ворвавшийся в нашу жизнь финансовый кризис выявил всю порочность и неадекватность российской финансовой системы и экономических механизмов управления в целом. Кризис не просчитали, недооценили и не сумели принять должных, хотя бы как американцы, мер, «вбухав» в черную дыру банковских притязаний полтора триллиона рублей и потеряв еще столько же на вывозе хозяйствующими субъектами валюты за рубеж.

Цинизм ситуации проявился ещё и в том, что те, кого с таким усердием пыталась спасать верховная власть – российские олигархи, – вели себя по отношению к государству самым бессовестным образом.

Практически все они во второй половине 2008 года приняли решение о выплате значительных дивидендов акционерам, т.е. самим себе, и это в момент, когда кризис уже наметился и его последствия были очевидны. Вот каковы масштабы…

Собственник ОАО «Новолипецкий металлургический комбинат» В.Лисин перевел в дивиденды 12 млрд. рублей, собственник ОАО «Карельский окатыш» А.Мордашев – 20,5 млрд. рублей. На нашем родном ОАО «Русал-Красноярск» единственный акционер 31 декабря 2008 года принимает решение о выплате дивидендов за 9 месяцев 2008 года в размере 9 млрд. рублей, а потом господин О. Дерипаска с голубыми глазами бежит в правительство с просьбой выручить и поддержать его 4,5 млрд. долларов в сохранении 25 процентов акций «Норильского никеля».

Лишний раз подтвердилось, под чью музыку фактически танцует сегодня правительство.

В результате на начало года убытки ОАО «Новолипецкий металлургический комбинат» составили 3,3 млрд. рублей. По итогам первого квартала 2009 года долги ОАО «Мечел» составили 87,1 млрд. рублей, долги в «Металлоинвесте» – империи А. Усманова – 185 млрд. рублей.

Уже сейчас, по данным Росстата, очевидно, что прибыль компаний сократилась на 43 процента, убытки в среднем выросли на 66,8 процента.

Общий вывод таков, что финансово-промышленные империи и Мордашова, и Усманова, и Потанина, и других закончат 2009 год в многомиллиардных долгах, которые выплатить не смогут. Будут многие печальные, вытекающие из этого, последствия – для общества и государства.

Даже Роман Абрамович со своим «Евразгрупп»-холдингом заканчивает год с долгами в 1,84 млрд. рублей. Зато у него – яхты, курорты, самолеты и т.д. Красноярская власть, по примеру федеральной, прежде всего, кинулась спасать крупные хозяйственные структуры. При этом возникла высокая – до 800 миллионов рублей – задолженность по зарплате. Подскочила безработица, потерян ряд значимых предприятий, серьёзные потери понёс малый бизнес.

И это при том, что в предшествующие пять лет удачно складывающиеся, прежде всего, в ценовой конъюнктуре цены позволили краю, что называется, «сверх плана» получить более 80 млрд. рублей, реализованные достаточно бездарно с позиций обеспечения экономической стабильности и развития.

Положение казалось в немалой степени серьезным, но слепая удача нашего грабительского и социально безответственного капитализма повернулась к нему лицом. Поползли вверх цены на нефть, на никель, медь, золото, а теперь ещё и серьезно сдвинется положение в угольной отрасли.

В летних антикризисных корректировках краевого бюджета расчет выстраивался на цену за нефть в 41 доллар за баррель, а на никель — в 10 тыс. долларов за тонну.

Но уже в августе стало ясно, что цена на нефть ушла далеко за 60 долларов, а никель увеличен перевалил планку в 17 тысяч долларов за тонну металла. И уже новая корректировка позволяет дополнительно включить в бюджет более 7,5 миллиарда.

Даже трагедия на Саяно-Шушенской ГЭС предоставляет возможность промышленности края активно включиться в работу по замещению выбывших надолго энергетических мощностей и восстановление гидроэлектростанции. Все это создает реальные условия для оживления деятельности промышленного потенциала края.

Нужно только эффективно хозяйствовать, чего наши власти разучились делать в ходе длительного процесса разгосударствления собственности, и эффективно контролировать использование государственных средств, решительно пресекая их растаскивание, с чем у нас тоже далеко не все в порядке,

Справедливости ради следует отметить, что общая остановка требовала от властей проявления хоть какой-то дееспособности, и в этих обстоятельствах в крае был разработан и реализован ряд антикризисных мер, обеспечивших поддержку предприятиям лесного комплекса, строительным и машиностроительным организациям, но это опять, прежде всего, представителям крупного бизнеса. Частичную поддержку, в принципе не решающую его основных проблем, получил и малый бизнес. И хотя продекларировано, что антикризисные меры должны органично перейти в мероприятия, обеспечивающие устойчивый и плановмерный рост экономики, под эти декларации не подведены конкретные планы развития, включающие не отдельные узлы, как объекты Приангарья, Сибирский федеральный университет, а в целом всю территорию края, все поселения. Более того, снизились объемы поддержки сельского хозяйства, затраты на развитие инфраструктуры, создающие условия развития производства. Фактически провалилась попытка перейти хотя бы на трёхлетнее планирование. В имеющихся планах территориального развития отсутствует комплексность подхода и социальная перспективна.

Не случайно наш «локомотив второй индустриализации Сибири» до сего дня не имеет утверждения Программы социально-экономического развития края.

Кризис многим раскрыл глаза, с одной стороны, на реальное содержание российского «экономического роста», основанного на нефтедолларах, и, с другой стороны, на то, о чьих интересах прежде всего, несмотря на все декларативные заявления, заботится федеральное правительство. Или, по крайней мере, с чьими интересами оно должно считаться как с приоритетными.

> **Люди должны услышать от коммунистов свои собственные ожидания и собственные предложения**

Но ситуация с кризисом выдвинула и дополнительные требования к совершенствованию работы партийных организаций в новых условиях

Какие новые задачи ставит сложившаяся сегодня ситуация перед первичной организацией края, районными, городскими ее отделениями, первичными организациями?

Прежде всего, это более энергичное, более действенное разъяснение новой Программы КПРФ, особенно в части задач, связанных с первым этапом нашей борьбы за изменение социально-экономического курса развития страны.

Эти задачи нужно разъяснять, сочетая теоретические установки Программы с детальной разборкой плана антикризисных мер, разработанного ЦК КПРФ для страны, и плана аналогичных мероприятий, предложенного фракцией КПРФ в Законодательном собрании края, с разъяснениями, данными губернатору на его майской встрече с представителями политических партий.

Коммунисты на местах должны суметь донести до населения, что предлагаемые компартией меры в нынешних реальных условиях: при этом президенте, этом премьере и этом губернаторе – будучи реализованными, дали бы значительно больший результат для простого народа, чем те загзаги, по которым продолжают вести социально-экономическую политику Кудрин, Шувалов и иные министры-капиталисты.

Нужно разъяснять, что обращение к народу через Интернет президента Д. А. Медведева как раз отличается конкретащией фактов, с одной стороны, и нерешительностью в действиях по исправлению ситуации – с другой.

И это «медленным шагом, робким зигзагом марш-марш вперед...» не приведет к консолидации общества, поскольку при таком распределении национального дохода, при такой вопиющей несправедливости, главным попустителем которой является государство, никакой социальной стабильности не сохранится, чего так хотел бы президент.

Равно как сама по себе и судебная система, на что опять-таки надеется президент в борьбе с коррупцией, не станет более справедливой и менее коррумпированной. Чтобы это произошло, нужна политическая воля президента в виде его указов, имеющих силу закона, и политическая воля и желание лидера, имеющего подавляющее большинство в парламенте.

Народ, конечно, поддержит любые решительные действия, направленные на искоренение коррупции, на приведение в чувство зарвавшихся олигархов, на достижение социальной справедливости. Было бы главное – **что** поддерживать этому самому народу. Не просто кого, а именно **что.** Все это нужно тщательно разъяснять, а для этого коренным образом изменить деятельность нашей системы политического образования, политсети, которая должна действительно стать системной сетью регулярных, подчеркиваю, регулярных политзанятий, должна стать школой подготовки пропагандистов, умеющих отвечать на необходимые вопросы, а таких у нас сейчас ... кот наплакал.

И на партийных собраниях нужны сейчас в повестке дня вопросы, обеспечивающие, подчеркиваю, обеспечивающие организацию такой работы, персональные поручения и персональную ответственность коммунистов за работу с населением.

Нужно решительно активизировать работу со сторонниками партии по месту жительства, как мы это делали в период выборной кампании. И именно система политических занятий должна вооружить коммунистов ясным пониманием сложившейся ситуации, знанием антикризисных предложении компартии, вооружить четкими аргументами, примерами окружающей жизни. Главный ответственный за всё орган оперативного управления – бюро крайкома КПРФ, которое и должно ликвидировать этот допущенный провал в работе, обеспечив необходимое методическое и организационное руководство.

Другим важнейшим направлением является воспитание способности партийных комитетов местных отделений, с помощью краевого комитета КПРФ, оперативно реагировать на все болевые ситуации, возникающие в жизни населения, на все по-настоящему актуальные проблемы.

Можно, конечно, привести немало положительных примеров такого рода реакции партийных организаций, как активную позицию коммунистов в чествовании памяти Героя Социалистического Труда, строителя Дивногорской А. Е. Бочкина, как реакцию Железногорского горкома КПРФ на волюнтаристское строительство коттеджей в общественной рекреационной зоне, как борьба за срыв планов продажи «Красноярскнефтепродукта», как целая война Железнодорожного райкома против объектов точечной застройки, качественные акции протеста в ходе Всероссийских действий Зеленогорского горкома, борьба Минусинского горкома за «Минал» и кое-что другое.

Это вызывает понимание и поддержку населения, развивает базу пополнения рядов КПРФ. Но все-таки в большей части случаий партийные организации плетутся в хвосте событий, не активизируют деятельность депутатских групп в местных и поселковых Советах.

В целом антикризисные меры, предлагаемые коммунистами, не стали предметом обсуждения на митингах, в местных Советах. Единицами можно посчитать депутатские запросы к исполнительной власти по поводу антикризисных мер. Коммунисты слабо инициируют отчеты руководителей различных районов по этим вопросам на сходах, сессиях Советов.

Очень слабо поставлена протестная борьба против антисоциальных действий финансово-промышленных групп.

Так было во время конфликта на КрАЗе, шинном заводе, заводе автоприцепов. Несмотря на некоторые предпринятые шаги, не сумели занять должной публичной позиции в истории с банкротством Красэйр. Нет активных акций протеста по поводу грабительского использования рудоводством «Русгидро» и руководством Саяно-Шушенской ГЭС в корыстных целях и с огромным ущербом для страны уникальных энергетических мощностей. Не подключились толком к защите интересов семей погибших в Саяно-Шушенской катастрофе. Нет необходимого накала, а то и вообще нет протестных акций против разрушения системы образования. Даже простая вещь – публичные заявления в прессе на основе хотя бы депутатских полномочий для наших партюмов – редкость.

В октябре 1917 года народ поддержал именно большевиков, а не предлагаемые ему все более левые поменяющейся обстановке варианты Временного правительства. Поддержал не только потому, что невозможно плохо жил – «низы не хотят» – не только потому, что не дождался необходимых радикальных решений о земле со стороны Временного правительства – «верхи не могут», – а потому, что всей предшествующей практикой борьбы большевиков был убежден, что именно они наиболее ясно отстаивают его конкретные, обращаю внимание, **конкретные** сегодняшние интересы. Поэтому и главным лозунгом новой Октябрьской власти поверил и принял эту власть.

Видимо, в соревновательную систему партийных комитетов местных отделений необходимо вводить отчетный показатель по организации такого рода работы, как мы это делаем по приему в партию.

И, конечно, крайкому КПРФ необходимо через газету «За Победу!», через специальный листовочный материал оказывать содействие райкомам, отделениям в организации этой деятельности.

Очень важно создание и обобщение передового опыта. Хорошую практику в этом смысле дали два семинара секретарей парткомов 2008 и 2009 годов. Но создание опыта и его обобщение должны быть повседневной работой, а не выставочной иллюстрацией раз в год.

Конечно, упомянутые задачи не исчерпывают всего комплекса идеологической и организационной работы. Выделены они как существенно важные в настоящий момент, и, полагаю, одними аппаратными процедурами здесь дело не повернуть – нужно создание компетентной и авторитетной, а главное – дееспособной идеологической комиссии в крайкоме КПРФ.

Идея должна овладевать массами, подчеркивал неоднократно В. И. Ленин, а это можно сделать только через людей, работающих в этих массах, через наш партийный актив.

И чаи впереди уже на пороге большой и трудный экзамен – выборы в органы местного самоуправления. В оставшееся время нужно четко организовать работу, выдвинуть наши программы местного значения, сочетая их с общепрограммными установками партии. Люди должны услышать от коммунистов свои собственные реальные ожидания и предложения – по возможности их действительного осуществления. Все это наряду с разъяснениями того, как кризис проявил и истинное лицо, и истинные намерения, а главное, истинные реальные возможности, а точнее, недееспособность существующей власти, должно принести необходимый результат.

Никто не даст нам избавленья – чего уж там! Сами способны, сами обязаны, сами добьёмся!

Газету – в каждый дом!

И. И. ЮРЕНКО, секретарь первичного отделения КПРФ Омской областной партийной организации:

– Я хочу рассказать, как мы работаем на таком направлении, как распространение партийной прессы и агитационной продукции.

У омских коммунистов – две газеты: «Красный путь» и «Омское время». Часть тиража распространяется почтой, часть – автомобильным транспортом: у нас для этого есть два уазика и два «москвича». Чтобы уменьшить транспортные расходы, автомобили перевели на газ.

Газеты почта доставляет в районы, где секретари забирают тираж: кто на своём, кто на попутном транспорте. Многое значит и то, что в каждом селе есть почтальон, с которым у нас сложились дружеские отношения. Этого не скажешь про отношения с Роспечатью, которая берёт у нас тираж по 5 рублей за экземпляр, а продаёт по 15. Лучше подписаться в местном отделении и значительно сэкономить. В Омске есть сеть частных газетных киосков.

В сентябре выпущено 14 тысяч экземпляров газеты «Красный путь» и 10 тысяч «Омского времени». Это не считая листовок.

У нас разработаны условия соревнования на лучшие показатели по подписке. Ставится задача: каждый коммунист должен сагитировать подписаться на областные партийные издания 8 человек. И надо сказать, эта работа идёт настойчиво, всё получается!

Ход подписки в поле постоянного внимания бюро обкома, на заседаниях которого постоянно заслушиваются отчёты секретарей местных и первичных отделений.

Серьёзное испытание

В. Ф. БУДУКОВА, секретарь первичного отделения № 3 Назаровского местного отделения КПРФ:

– Каждая предвыборная кампания всегда сопровождалась особым оживлением в работе первичной организации. В этот период активны почти все наши коммунисты. В каждой участковой избирательной комиссии нашего отделения – представители от КПРФ с правом решающего голоса, наблюдатели.

Но главный груз в эти дни ложится на плечи агитаторов. Их подбор – ответственный момент. В основном это не коммунисты, а наши сторонники. Большая часть агитаторов – члены совета ветеранов. Воспитанные в советское время на идеях коммунизма, убеждённые в превосходстве советского строя перед капиталистическим, они ведут диалог с избирателями более убедительно, к ним прислушиваются люди.

Опыт таких людей – пример для подражания молодым.

Хорошо зная людей, которые живут на избирательном округе, агитаторы дифференцированно подходят к работе на своём участке.

Бывает, к одному достаточно одного визита: рассказать о кандидатах, раздать агитационную литературу. Но часто для того, чтобы работа дала результат, надо 2–3 раза прийти к человеку, растолковать, убедить.

Такой подход к делу даёт результаты. На выборах в Законодательное собрание в 2007 году по Сахалтинскому избирательному округу почти 52 процента избирателей проголосовали за кандидатов от КПРФ.

Даже несмотря на небывалый прессинг со стороны правительства партии и пресловутый административный ресурс, результат голосования за кандидатов от КПРФ – от 36 до 39 процентов. Это лучшие показатели в районе.

Надо признать, в дни выборной кампании не хватает агитационного материала, особенно яркого, убедительного, оригинального. Даже если мы такой и получаем, то в последний момент, когда каждый избиратель уже определил свой выбор, и переубедить его трудно.

Краевому избирательному штабу надо учесть это.

В марте будущего года у нас новые выборы в органы местного самоуправления. Это будет ответственная кампания, потому что проводиться выборы будут по смешанной системе: мажоритарной и пропорциональной, то есть по партийным спискам. Главы районов будут избираться из числа депутатов.

Наш Назаровский горком партии уже начал подготовку к выборной кампании.

Ждём подвижек и от краевого комитета партии: просто необходимы семинары-актива, который будет занят в кампании.

Публикация материалов слёта будет продолжена в следующих номерах

Актуальное интервью

Истоки всех наших бед – общественно-политический строй, при котором живёт страна

Наш собеседник – Виктор Михайлович ВИДЬМАНОВ, член ЦК КПРФ, заслуженный строитель Российской Федерации

– Виктор Михайлович, как вы оцениваете то, что произошло на Саяно-Шушенской ГЭС?

– Это не случайное событие, не трагическое стечение обстоятельств. Если обратиться к главной истории энергетики СССР, то можно вспомнить, что Министерство энергетики Советского Союза представляло собой мощную систему, созданную усилиями нашего государства и нашего народа. Эта система восходит к плану ГОЭЛРО. В годы советской власти на огромной территории Советского Союза была отстроена крупнейшая система энергообеспечения всего нашего жизненного пространства. Как специалист в строительной отрасли я принимал участие и в строительстве Красноярской, и Саяно-Шушенской ГЭС, многих тепловых электростанций – могу сказать, что созданная в советское время система энергообеспечения была одной из лучших в мире. Она постоянно укреплялась. Делалось это планомерно и последовательно. Составляющими этой энергосистемы были генерирующие станции: атомные, тепловые и гидростанции. Все они входили в единую систему и обеспечивали потребности народного хозяйства и населения.

Чётко планировалось перераспределение этой энергии внутри страны – учитывая ее огромные просторы. Вовремя и квалифицированно, строго по регламенту проводились плановые, капитальные и профилактические ремонты. И самое главное – постоянной заботой было внедрение новейших достижений науки и техники.

Мы ежегодно увеличивали мощности генерирующих станций в пределах от 4 до 6 миллионов киловатт ЕЖЕГОДНО! Я уже не говорю о развитии электрических сетей, в том числе для отдалённых точек и регионов нашей Советской державы. Все это носило чёткий – сверху донизу – план развития. И эта работа в области энергетики была невозможна без чувства ответственности. Не было и быть не могло отклонений от параметров.

Нынешняя власть в лице Ельцина, потом Путина и Медведева позволила Чубайсу расчленить Единую энергетическую систему – генерирующие станции и передать в частные руки энергетические сети, которые разбили на федеральные, региональные и местные, а всю мелочёвку спихнули муниципальным образованиям.

Развал одной из лучших систем в мире положил начало серии серьёзных катастроф на крупных станциях. Суть в чём? Все они оказались в частных руках. Токопроводящие линии федерального и местного значения, по сути, тоже отданы частнику. Мало того, включили рыночную систему. Всё усугубляется тем, что в России фактически не стало единого центра, который бы обеспечивал чёткий порядок в этом серьёзном производстве.

Итог плачевен: до катастрофы на Саяно-Шушенской ГЭС были аварии в Сибири, Европейской части России и крупная авария в Москве.

Оборудование на СШГЭС эксплуатировалось свыше

> **Развал одной из лучших в мире энергетических систем положил начало серии аварий на станциях**

30 лет. Износ гидротурбин – весьма солидный: до 65 – 70 процентов. Допускались отступления, связанные с проведением профилактических ремонтов, а после ремонтов оборудование запускалось без тщательной проверки.

На днях выяснилась такая подробность: система ремонта, по сути дела, была коррумпирована: создавались промежуточные организации, в которые входило руководство ГЭС. Они сами у себя принимали работу и делали на этом большие деньги. А станция медленно, но неизбежно шла к катастрофе.

Проектом защита станции от нештатных ситуаций была продумана до мелочей. Но в нужный момент защита не сработала. Думал ли кто из руководителей «Русгидро» об этом? Главная цель у них – извлечь как можно больше прибыли, даже несмотря на аварийное состояние отдельных турбин.

Специалисты, призванные следить за ситуацией и предупреждать аварии, не вписывались в систему, выстроенную новыми хозяевами станции.

Чубайс сделал своё дело. В своё время – лет десять тому назад - я публиковал материалы в «Правде» и в «Советской России» о разрушении нашей энергетической системы и о том, к чему это может привести. Ликвидация Министерства энергетики со всеми службами, которые обеспечивали надёжность и безопасность всей энергетической системы, обернётся большой бедой. Ответственность за это должен нести не только Чубайс, но и власть, которая позволила ему проводить эти реформы.

Можно с уверенностью сказать, что это – запланированные действия, так же как и приватизация. А ведь единая энергетическая система – это одна из основ государства.

– Виктор Михайлович, продолжая тему нашего разговора, хочу спросить: как вы относитесь к статье Дмитрия Медведева «Россия, вперёд!».

– Надо признать, эта статья правильно поднимает ряд проблем. Критично оценивается положение России как сырьевое направление нашей экономики. Оно было заложено при Ельцине, развивалось при Путине, продолжается при Медведеве.

– Но тут Медведев, кажется, открыта не сделал. О том, что Россия держится на плаву только за счёт сырья, неоднократно говорили и продолжают говорить коммунисты.

– Фракция КПРФ в Государственной думе неоднократно поднимала этот вопрос. Сколько аналитических записок было направлено по этому поводу и Ельцину, и Путину, и Медведеву. Но, как говорится, процесс идёт. От Ельцина до Путина шло планомерное разрушение экономики.

Машиностроения в современной России нет. Авиастроения, по сути, нет. На грани исчезновения – приборостроение, электроника, химическая промышленность. Разрушен оборонный комплекс. В катастрофическом состоянии сельское хозяйство и весь агропромышленный комплекс.

Понятные призывы главы государства. Но кто тогда мешал делать «рывок вперёд» при Путине, когда были и возможности, и финансы?

Медведев постоянно повторяет в статье: надо усилить, надо развивать… Так кто же спорит?

А почему же тогда за 10 лет правления Путина Россия не рвалась вперёд, а шла по пути разрушения?

Президент не называет конкретных виновников пагубного курса, который привёл страну к краю пропасти. Истоки всех бед – общественно-политический строй, при котором живёт страна. Если экономическая система СССР при всех издержках и недочётах развивалась и работала на человека, то теперь всё это потеряно.

У Медведева много правильных выводов, но и лозунгов много. А реальных путей вывода страны из глубочайшего кризиса не видно. Тем более антикризисная программа выдвинутая правительством, одобренная Государственной думой и одобренная президентом, по сути, противоречит тому, о чём говорит Медведев в статье «Россия, вперёд!».

Будут ли конкретные шаги по оздоровлению экономики? Трудно сказать. Вот для раздумий две цифры. Для поддержки банковской системы – полностью олигархической! – затрачено около 20 миллиардов долларов, это 6 триллионов рублей. Мало того, на этот год для спасения бедных банкиров запланировано ещё 9 триллионов! А на решение проблем сельского хозяйства и промышленности – 120 миллиардов рублей.

– Создаётся впечатление, что этим посланием Медведев критикует своего предшественника Путина…

– Критиковать можно, хотя сам Медведев – активный участник всех процессов. Но оценки сложившейся ситуации, действиям Путина, олигархов, которые у руля экономики он не даёт! Причина одна: и Путин, и Медведев – ставленники крупного капитала, которые преступным путём завладели богатствами, принадлежавшими народу.

Разницы между ними – никакой! Так что если на будущих президентских выборах будут две кандидатуры: Медведев и Путин или только Медведев, или только Путин, то тут верен принцип: хрен редьки не слаще!

И Путин, и Медведев защищают интересы крупного капитала.

Беседовал Александр КОЗЫРЕВ.

Это и есть капитализм!

Преступление и наказание

Если так пойдёт и дальше, то катастрофы будут происходить не только в энергетике

Ростехнадзор 3 октября обнародовал технические причины катастрофы 17 августа на Саяно-Шушенской ГЭС. Катастрофа стала крупнейшей в истории российской гидроэлектроэнергетики и унесла жизни 75 человек.

Как сообщает РИА «Новости», названы фамилии причастных «…к созданию условий, способствовавших аварии». Как сказал глава Ростехнадзора Николай Кутьин, авария произошла из-за совокупности различных причин: проектных, эксплуатационных и ремонтных.

По заключению комиссии, главной предпосылкой к аварии стало возгорание на Братской ГЭС 16 августа, приведшее к потере связи этой станции с региональным диспетчерским управлением системного оператора, которое в результате дало команду вывести из резерва для распределения мощностей второй гидроагрегат СШГЭС. Он-то и разрушился 17 августа, в частности из-за многократных переменных дополнительных нагрузок.

Кроме того, защитные меры на СШГЭС, согласно выводам комиссии, не отвечали опасности. Персонал станции не был готов к августовскому развитию ситуации. В акте названа целый ряд фамилий людей, которые принимали решения, тем или иным образом повлиявшие на ситуацию. Однако Ростехнадзор подчеркивает, что не его дело называть виновных – их определит следствие, а затем суд.

К созданию условий, способствовавших августовской аварии, причастны бывшие руководители российской энергетики, установила комиссия. Первыми в списке из шести человек – экс-глава РАО «ЕЭС России» А. Чубайс и экс-министр энергетики И. Юсуфов.

В соответствии с документом Чубайс, занимавший в 1998 – 2008 годах пост председателя правления РАО «ЕЭС России», утвердил акт о приеме ГЭС в промышленную эксплуатацию, не дав при этом «должной оценки действительному состоянию безопасности СШГЭС». Кроме того, в последующем не были разработаны и выполнены мероприятия по безопасной эксплуатации ГЭС.

Юсуфов, возглавляя министерство, согласно акту не создал, в частности, механизмов реального госконтроля и надзора за безопасной эксплуатацией объектов энергетики, в том числе включенных в состав РАО «ЕЭС».

В этом списке также В. Синюгин, который, находясь на должности замглавы РАО «ЕЭС», осуществлял решения по выводу ремонтного персонала из штатного расписания ГЭС и «не обеспечил внесение в договор требований о регулярном контроле технического состояния основного оборудования». Будучи гендиректором «ГидроОГК», Синюгин не создал условий для «должной оценки реальному состоянию безопасности СШ-ГЭС» и не принял действенных мер по разработке соответствующих компенсирующих мероприятий. Упоминаются и Б. Вайнзихер, в 2006 г. входивший в правление РАО «ЕЭС» и отвечавший за введение в действие стандартов РАО «ЕЭС», направленных на усиление безопасной эксплуатации оборудования и не обеспечивших на должном уровне безопасную эксплуатацию СШГЭС.

> **Сверхдоходы от энергосистем идут не на модернизацию систем, а на пополнение кошельков олигархов**

Пятый – В. Стафиевский (главный инженер СШГЭС до 2006 г.), который участвовал в выводе ремонтного персонала из штатного расписания, не обеспечив, как отмечается в акте, соблюдение требований о регулярном контроле технического состояния основного оборудования.

Шестой – А. Дьяков. В 2000 году он был председателем комиссии по приемке в эксплуатацию Саяно-Шушенского гидроэнергетического комплекса. «Акт комиссии не в полной мере отразил действительное состояние эксплуатирующихся зданий, сооружений и оборудования СШГЭС, что создало предпосылки недоценки реальных последствий дальнейшей эксплуатации», – говорится в акте.

Руководство «РусГидро» и самой ГЭС не сделало всё необходимое для предотвращения аварии, считает комиссия. Согласно документу, они, а также персонал станции, не выполнили требований целого перечня нормативных актов и документов, а также пунктов ряда федеральных законов.

Персонал СШГЭС не был готов к сценарию аварии системы аварии, во время аварии станцию покинуло руководство штаба гражданской обороны и чрезвычайных ситуаций, службы мониторинга оборудования. Всего на момент аварии на территории СШГЭС находилось около 300 человек.

«На момент аварии директор СШГЭС и начальник службы экономической безопасности и режима на станции отсутствовали. Исполняющий обязанности начальника штаба ГО и ЧС Чиплинцев, начальник службы мониторинга оборудования Матвиенко, начальник службы надежности и техники безопасности Чуричков покинули территорию станции во время аварии», – говорится в документе.

На ГЭС был разработан план действий по предупреждению и ликвидации ЧС природного и техногенного характера, но «содержание плана не предусматривало действий по сценарию случившейся аварии» и «тренировок персонала на случай затопления зданий СШГЭС не проводилось».

Не учитывался в плане персонал подрядных организаций, производящих обслуживание и ремонт оборудования, зданий и сооружений СШГЭС, в том числе на этажах здания ГЭС ниже отметки уровня воды в нижнем бьефе.

Аварии на СШГЭС предшествовало возгорание 16 августа на Братской ГЭС. О коротком замыкании на БГЭС, в результате которого вышла из строя аппаратура связи и телеметрии, стало известно 17 августа – в день аварии на СШГЭС. Происшествие на технологической процесс Братской ГЭС не повлияло. А первичное сообщение о возгорании тогда опровергло Главное управление МЧС России по Иркутской области, на сайте которого сообщалось, что произошло короткое замыкание без последующего горения.

В заключении комиссии по аварии на СШГЭС говорится, что произошел пожар и после него в течение 40 минут отсутствовало управление БГЭС со стороны объединенного диспетчерского управления Сибири. Связь с дежурным диспетчером ОДУ восстановили только по сотовому телефону в 21.00.

После этого второй гидроагрегат СШГЭС в 23.14 «был выведен из резерва по решению оперативного персонала станции и введен в работу». К аварии, в частности, привели многократные переменные дополнительные нагрузки на второй гидроагрегат, признали эксперты.

В документе отмечается, что задания по изменению нагрузки от системного оператора «не учитывали специфику, срок службы и фактическое состояние установленного гидроэнергетического оборудования».

«Вызванные динамическими нагрузками разрушения шпилек привели к срыву крышки турбины и разгерметизации водоподводящего тракта гидроагрегата», – говорится в акте. Сами шпильки соответствовали требованиям, заводской брак в них не выявлен и вины завода-изготовителя не обнаружено, сообщил Кутьин.

Разрушение второго гидроагрегата произошло в момент срыва крышки турбины вследствие излома шпилек крепления, при этом на некоторых шпильках не было гаек, говорится в акте. Гаек не было на шести из 49 шпилек, уточнил Кутьин. «Мы можем предполагать, что из-за вибрации произошло самооткручивание гаек», – сказал он. По предварительным данным, ущерб от аварии на 25 сентября 2009г. превысил 7,3 миллиарда рублей, включая ущерб экологии. Самые большие потери – около 7 млрд. руб. – связаны с повреждением основных производственных фондов. Затраты на локализацию и ликвидацию причин аварии составляют 192,51 миллиона рублей. Затраты МЧС – 83,2 млн. рублей. Экологический ущерб – ориентировочно 63,1336 млн. рублей.

Понятно, что эти и другие расходы, связанные с восстановлением СШГЭС, переложат на просто потребителя, именно он, в конечном счете, будет расплачиваться за чью-то преступную халатность и бездарное управление.

В разговорах с соседями по дому, с жителями своего микрорайона, если затрагивается тема о цанях, энергетике и аварии на СШГЭС, я всегда подчёркиваю: трагические события на Саяно-Шушенской ГЭС, авария энергосистемы Москвы и ряд других крушений в энергетике – это не просто случайное сочетание проектных, эксплуатационных и ремонтных ошибок. Эти катастрофы являются прямым и закономерным следствием разрушительной реформы РАО «ЕЭС». КПРФ постоянно предупреждала, что чубайсовская «реформа» – распродажа этой важнейшей для жизни страны отрасли – приведет к тяжким последствиям.

Комиссия Ростехнадзора подтвердила нашу правоту, назвав Чубайса и его соратников в числе причастных к аварии на СШГЭС. Но есть большие сомнения, что Чубайс и подельники понесут ответственность за свои злодеяния. Скорее всего, фамилия Чубайса в документах комиссии призвана сыграть роль свистка, через который выпустят пар негодования общества, а реально виноватыми назначат каких-нибудь стрелочников. Следствие и суд определят таковых.

Однако ни в выводах следствия, ни в суде никогда не будет названа главная причина аварии – система хищнического капитализма. Навязанный России в начале 90-х годов курс привёл страну к ситуации и отношениям, когда жажда наживы довлеет над разумом, когда алчность перемалывает всякие там нормы технологической дисциплины и регламенты.

В стремлении максимально увеличить доходы, владельцы электростанций вздувают тарифы и урезают средства на ремонт и обслуживание оборудования, выводят ремонтные бригады из штата, экономят на квалифицированных специалистах, на улучшении условий труда. Жадность активизирует серое вещество управленцев на придумывание хитромудрых схем перекачки денег в свой карман через аффилированные фирмы и подразделения. Сверхдоходы от энергосистем идут не на их модернизацию, а на набивание карманов, на покупку предметов роскоши, яхт, самолетов, дворцов, на содержание многочисленной челяди. Не вызывает сомнений одно, что если не обновить власть, не сменить социально-политический курс, не заняться вплотную модернизацией технологий и оборудования, то катастрофы и аварии будут случаться и дальше и не только в энергетике.

Константин ЩЕПИН, член бюро Советского райкома КПРФ.

***

Использованы материалы РИА «Новости».

История

Будем помнить!

По инициативе Каратузского райкома КПРФ и местного краеведческого музея (директор Л.Н. Борзенко) прошло открытие памятного мемориала участникам событий 1918 года.

Перед открытием собравшиеся пришли к стелам в центре села и в парке Победы. Здесь захоронены известные каратузцы, погибшие от рук колчаковцев: милиционер Иван Яров, врач, первый представитель волостного исполкома Алексей Лебедев, участники Гражданской войны Михаил Горбунов и многие другие, кто принимал участие в партизанском движении и кто установил советскую власть в Каратузе. На Каратузском кладбище состоялось открытие памятников партизанам, которые боролись за советскую власть в армии Кравченко и Щетинкина. Среди них – К. Г. Текин, командир партизанского отряда и родной дед народного артиста СССР, солиста Большого театра СССР, прекрасного тенора, академика, профессора МГУ имени Ломоносова, генерал-майора в отставке В. И. Пьявко. Владислав Иванович был на юбилейных торжествах в честь восьмидесятилетия Каратузского района. Именно на его средства установлены два памятника каратузцам, у которых погибли родственники в годы Гражданской войны. Неесли их доисторие неизвестно, можно прийти и возложить цветы к мемориалу. Перед собравшимися представителями разных политических партий с яркой речью выступил генерал-майор в отставке В.П. Золотухин. Надо помнить события времен революции и передавать память нашим детям и внукам.

Соб. инф.

Кстати

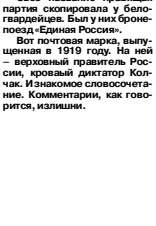

Своё название правящая партия скопировала у белогвардейцев. Был у них бронепоезд «Единая Россия».

Вот почтовая марка, выпущенная в 1919 году. На ней – верховный правитель России, кровавый диктатор Колчак. И знакомое словосочетание. Комментарии, как говорится, излишни.

Пёстрая лента кризиса

Средний класс – нищий класс

Более 15% населения России окажется в этом году за чертой бедности. Большей частью в эту категорию попадут те, кто сегодня считается средним классом, – из них в категорию неимущих перейдут 6,2 миллиона человек.

Как сообщает «РБК daily», общее количество бедных в РФ увеличится на 7,45 миллиона и достигнет 24,6 миллиона человек. Эта тенденция в нашей стране сохранится до 2011 года. Такой прогноз сделали эксперты Всемирного банка (ВБ). Для замедления темпов роста армии бедных ВБ предлагает правительству России облегчить доступ к жизненно необходимым лекарствам. Наша страна тратит на здравоохранение 3,6% ВВП, при этом около 30% расходов ложится на плечи россиян. В западных странах жители тратят на это не более 12%. Эксперты советуют включить жизненно необходимые лекарства в программу госгарантий бесплатной амбулаторной медицинской помощи. Это поможет повысить производительность труда, снизив вероятность госпитализации.

www.utro.ru

Впереди – потрясения…

Согласно докладу «Риски нестабильного мира» Дмитрий Медведев покинет пост президента не по окончании четырехлетнего срока, а в связи с досрочной отставкой, сообщает сайт Beta.novoteka.ru.

По мнению американской консалтинговой компании Eurasia Group, к смене власти в России приведет провал демократизации и разочарованность населения в президенте. И место президента страны займет премьер-министр России Владимир Путин. В связи с прогрессирующими последствиями мирового экономического кризиса в стране увеличится уровень безработицы, а если прибавить к этому рост инфляции, то в итоге по всей стране вспыхнут массовые беспорядки. После подобных потрясений страну будет ожидать смена власти.

Сырьевая участь

Президент Медведев считает, что кризис ничему не научил российский бизнес и само государство.

Об этом было заявлено на форуме, посвящённом нанотехнологиям. Медведев считает: что постсоциальная экономика России должна базироваться на инновационных технологиях. Ранее глава государства признал, что российская экономика пока остаётся сырьевой.

www.echo.msk.ru

Обречены на прозябание

Представители власти охотно оперируют средними по стране данными, которые в их интерпретации призваны свидетельствовать о достаточно благополучном материальном положении основной массы россиян.

Однако аналитики не раз говорили, что при чудовищном социальном расслоении в современной России средние показатели никак не отражают положение «среднего» россиянина. Данные, приведенные на Международной конференции «Современное государство и глобальная безопасность»(в которой, заметим, принял участие и Дмитрий Медведев), убедительно подтверждают их правоту: при достаточно благополучной среднеарифметической зарплате в нашей стране 55 миллионов из 74-х миллионов работающих получают зарплату 5 – 8 тысяч рублей. Они обречены на прозябание в постоянной борьбе с нуждой.

Показали «кузькину мать»

В СМИ не раз проходила информация, которая у некоторых её комментаторов вызывала прилив гордости: наш Сбербанк на пару с австро-канадской компанией завладел знаменитой фирмой «Опель».

И первых шагов наши капиталисты решили показать свой характер «прогнившим западникам»: уже объявлено о планах сократить на заводах концерна 10,5 тысячи рабочих мест.

Новая мишень рейдеров

Рейдеров все больше интересуют объекты малого и среднего бизнеса, в основном в глубинке. Ранее в поле зрения рейдеров попадали крупные частные предприятия, сейчас их интересуют имущественные права малого и среднего бизнеса.

Большинство захватов предприятий при этом осуществляюсь в Москве, Санкт-Петербурге, Московской и Ленинградской областях. С 2005 года усилия рейдерских структур направлены на предприятия, находящиеся в глубинке. Рейдерские захваты переводятся в гражданско-правовую сферу, что усложняет работу по пресечению таких преступлений. Новый вид рейдерства в кризис – сговор между банками с целью отказа предоставить кредит предпринимателю для погашения долгов. Банки-рейдеры были замечены как в Москве, так и в других регионах России. Всего выделяется четыре наиболее распространенные схемы незаконного захвата собственности с участием банков. Все они предполагают искусственное создание условий для документально зафиксированной просроченной задолженности по кредиту. Выявлению новой формы рейдерства мешает закрытость владельцев собственности. Люди еще боятся нам об этом говорить.

Уровень жизни

Обнародован Доклад о развитии человека за 2009 год, который ежегодно 20 лет составляет Программа развития ООН (ПРООН). Он содержит данные об уровне жизни и социальной защищенности жителей различных стран, показатели здоровья, уровня образования и культурного развития населения, состояния преступности и охраны окружающей среды.

В пятерку лидеров – стран с очень высоким уровнем развития — вошли Норвегия, Австралия, Исландия, Канада и Ирландия. На шестом месте — Нидерланды, а на седьмом — Швеция. Франция и Швейцария оказались на 8-м и 9-м местах, Япония — на 10-м. США в этом году не попали в десятку самых развитых государств. Они оказались на 13-й позиции. Эстония, Литва и Латвия — в списке стран с высоким уровнем человеческого развития и занимают соответственно 40-е, 46-е и 48-е места. В этот же список вошли Беларусь — на 68-м месте, Россия — на 71-м и Казахстан – на 82-м. Армения, Украина и Азербайджан заняли в этой группе лидирующие позиции, соответственно в общем списке – 84-е, 85-е и 86-е места. Замыкают список Таджикистан — 127-е место и Нигер – 182-е место.

«Новые Известия».

Удавка затягивается всё туже

В очередном бюллетене Росстата приведены интересные данные.

Они свидетельствуют, что диспаритет цен на продукцию сельского хозяйства и на промышленную продукцию для сельского хозяйства, который с начала реформ душит сельскохозяйственное производство, продолжает увеличиваться. Если по сравнению с 2003 годом цены производителей сельхозпродукции выросли в 2,19 раза, то цены на промышленные товары и услуги, приобретаемые сельскохозяйственными организациями, – в 2,24 раза.

Толкут воду в ступе

Как сообщают инсайдерские источники, планы российского правительства по продаже инфраструктурных предприятий, включая железные дороги, метро и структуры ЖКХ, в руки «частных инвесторов» по модели, опробованной в РАО «ЕЭС России», способны привести к десяткам новых катастроф наподобие аварии на Саяно-Шушенской ГЭС.

Поэтому «неудобный» прецедент СШГЭС должен быть максимально нейтрализован путем создания всё новых и новых межведомственных, парламентских и прочих комиссий, призванных непрерывным толчением воды в ступе «замылить» происшедшее. Именно с этим связывается и заявленная Чубайсом ответственность «за всё, что происходило при мне в отрасли»…

Кавалер ордена «Партийная доблесть»

«Все совершали подвиги»

В 1943 году никто не хотел уходить с фронта, даже раненные. Все верили в Победу

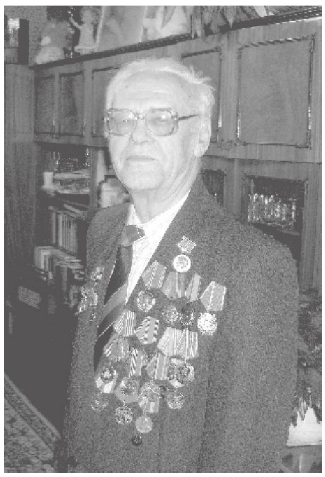

Когда я вошла в уютную комнату, уставленную портретами хозяина, его жены, детей и внуков, Василий Петрович Сергеев как раз застегивал пиджак с многочисленными орденами и медалями. Всегда мечтала подержать такой в руках...

– Тяжелый, наверное?.. Василий Петрович, а часто ли вы надеваете этот пиджак?

– Да нет, в основном по праздникам. На Девятое мая да на другие революционные праздники. Вот последний раз надевал 22 июня – это день, когда началась Великая Отечественная война.

– Трудно себе даже представить, как много для вас, фронтовика, значит этот пиджак!

– Меня в армию взяли в 1942-м, я пошел добровольцем. Меня зачислили в Кемеровское пехотное училище. Я там находился до 1 января 1943 года. А потом до августа 1944 года был в полевых действиях на фронте. Был ранен. В госпитале пролежал до конца 1944 года. И к своему дню рождения, 27 декабря, я прибыл домой. Я сам из села Краснотуранск.

– Я знаю, в 1944 году вы как раз вступили в партию.

– В 1943-м. На фронте. Кстати, моя первая медаль – «За отвагу», потом был орден Отечественной войны I степени.

– За какой-то особый подвиг?

– Ну, все тогда подвиги совершали. Когда брали Смоленск, невозможно было перейти через переправу. Была бомбежка. Но я хорошо плавал, взвалил на себя катушки, мы еще с одним парнем, который тоже здорово плавал, эти катушки переправили на тот берег. И ребята, которые плавали плохо, цеплялись за провода и гребли за нами... Так мы быстро и переправились. Я был в пехоте, обеспечивал связь. Еще один, как вы говорите, подвиг был на реке Великой. Там мы также сумели переплавиться быстрее всех и дать связь. Вот в этом обеспечении хорошей связью и есть наши заслуги. Мы помогли командиру дивизии управлять войсками. А так, чтобы я что-то особое совершил: танк, например, какой-то подбил, – не было у меня такого. Передо мной стояли другие задачи.

– Вы ж тогда были совсем юношей. Страшно под пулями?

– Всем страшно. Но настолько у нас был силен патриотизм, мы врагу говорили: «Мы тебя все равно добьем!». А в 1943 году нас бросили на Западный фронт, под Москву. Я дошел до Белоруссии. Там тоже нужна была связь, и если она прерывалась – нужно было восстанавливать. И неважно: обстрел или нет обстрела. Был налет на командный пункт полка. Вот там меня ранило. В ногу. Шесть месяцев пролежал в госпитале. А после приехал домой.

– Как вас дома встречали?

– Я был на костылях. Поездом доехал до Красноярска, а там не знал, как добраться от Абакана до родного Краснотуранска. Просился ко многим... Смотрю: один едет с сеном. И женщина с ребенком в кабине. Я попросил: подвези меня. А он говорит, мол, ну как я женщину выброшу с ребенком?! Тогда сел я в кузов, привязался, укрылся. И полтора часа я так ехал. А потом еще километра четыре пешком шел. Вместе с этой женщиной с ребенком. Меня еще водитель спросил, дескать, как меня бросать? А я говорю: дойду, привык уже на костылях шагать. Пришел я в сельский Совет. Они смотрят, что я дрожу, нога раненая замерзла совсем. Они самогону принесли. Обули на меня унты, одели меня в доху собачью и повезли в Краснотуранск на жеребце. Мама меня прямо в Краснотуранске встретила. А больше встречать некому было. Что вы! В эти годы остались в деревнях одни женщины, дети и инвалиды, которые вернулись с фронта.

А ведь когда я уезжал, нас провожал комсомол...

– И многие из ваших друзей в Краснотуранске вернулись назад?

– Я и еще один. Остальные все погибли. А ехало воевать десять человек. Я потом этого парня, который выжил, долго-долго не видел. Многим позже случайно здесь, в Красноярске, встретил его, подошел, говорю: «А мы знакомы». Разговорились: да, вместе в училище были: пять с половиной месяцев. Но ведь узнали друг друга!

С 1945 года – я еще на костылях ходил – меня пригласили в райком на партийную работу инструктором. Я около полутора лет работал, а потом меня заведующим отделом пропаганды и агитации Краснотуранского райкома назначили. В 26 лет меня избирают секретарем райкома по идеологии. А потом – секретарем райкома по зоне Абаканской МТС. Вот тут я побыл на ВДНХ, где меня наградили бронзовой медалью. И тут же, когда у нас первый орден дали Краснотуранскому краю, в 1954-м, мне тоже дали орден – Трудового Красного Знамени. А после Краснотуранска, с 1961 по 1970 годы, я работал первым секретарем Ирбейского райкома партии. Тут тоже были хорошие успехи у района, снова побывал на ВДНХ, вернулся с золотой медалью. И когда дали второй орден краю, меня тоже наградили орденом Ленина. А потом я перешел в краевое управление хлебопродуктов. По результатам работы в Ирбейском районе награждён орденом Октябрьской Революции. А потом получил орден ЦК КПРФ «Партийная доблесть».

Я был делегатом XXIII съезда. После того, как я ушел на пенсию, в 1999 году меня пригласили в Ирбейский район на 75-летие района. Был в президиуме. Народ меня знает. Конечно, 30 лет прошло, но еще помнят. Молодежь меня знает, потому что я в школе выступал, одной средней школе даже привез со съезда и подарил автографы космонавтов... И вот на праздновании юбилея района вдруг объявляют, что есть предложение присвоить звание почетного гражданина Ирбейского района Сергееву Василию Петровичу. Мне было очень приятно.

> **Помню время, когда партию запретили. Но мы её восстановили. Тогда пришлось много поработать**

С 1971 по 1985 годы работал начальником краевого управления хлебопродуктов. Я помню то время, когда партию запретили. Но мы ее восстановили. Тогда много пришлось поработать. В том числе и я сидел по районам. И таким образом организовали партийные организации во всех районах.

– Ох как тяжело это было! В то время снова создавать уже созданное ранее...

– Да... Я уговаривал людей, поддерживал, убеждал словом. Мы создали-таки партийную организацию, я стал ее секретарем. Собрал 152 человека: и молодых, и пожилых. А потом мы разделились. Пожилых 70 человек мы отделили от 80 молодых. Стали называться «Ветеран-2». И я был секретарем около десятка лет. А к 80 годам, конечно, староват я для этого стал.

– Да вы и сейчас бодрячком держитесь! Чего уж там...

– Я и сейчас проявляю определенную активность.

– Вам 27 декабря исполнится 85 лет. А во время войны 27 декабря вы помнили о своем дне рождения?

– Никто тогда ничего не отмечал. Обычный день. Я там был в комсомоле, и этот вопрос мы даже никогда не поднимали. Да не до этого было. Просто это совсем другие условия.

– Василий Петрович, сегодня вы часто встречаетесь с молодежью, с детьми, рассказываете им о военных годах. А о чем они вас спрашивают?

– Спрашивали про Рокоссовского, про Жукова, про Сталина: почему к нему такое отношение. Я рассказывал, что это все наносное, они мне верили. Под командованием Жукова я сам находился некоторое время. Спрашивают меня несколько минут на это место ливнем сыплется град снарядов. Здорово немцы сопротивлялись. Но в последнее время наша артиллерия дала им прикурить. В 1943 году мы уже имели преимущество и в танках, и самолетах, и в артиллерии, и в количестве бойцов.

– В то время все верили в Победу, всеми силами стремились к ней. А сегодня вы верите в победу России?

– Конечно. Я слушаю, что говорят по радио, по телевидению. Мне читает иногда жена. Кое-кто считает, что социализм отжил свое. Но большинство убеждены, что и капитализм отжил свое. И какое же будет новое общество?.. Социализм! Берлускони, премьер-министр Италии, и тот заявил, что пришел конец капитализму, надо строить социализм.

– Все беды сегодняшние от капитализма.

– Да. Потому что народ сейчас везде волнуется. Миллионы людей в Германии, во Франции, в Италии. Везде! Сейчас во всем мире идет борьба за то, чтобы не снизили заработную плату. А кризис! Какой он принес урон! В Америке 10 миллионов безработных.

– А у нас сколько!

– У нас поменьше, но тоже много. Официально безработных – два с лишним миллиона. А на самом деле ... больше шести миллионов. Так считают и политологи, так сказал однажды и сам президент Медведев. А заработные платы в конвертах! До сих пор наше государство не может решить этот вопрос! Работнику платят по одной ведомости – пять тысяч, а на самом деле он получает 20. И никто не может эти вопросы решить.

Социализм – это справедливое распределение продуктов производства. Этого добиваются все, хотя не называют такой строй социализмом. Но дело в сути. Все стремятся к тому, чтобы не было богатейших. Чтобы если олигарх заработал богатства – пусть платит государству, если он наворовал – отобрать у него это надо. Нужно, чтобы все справедливо было, чтобы не было нищих. Чтобы люди работали, а на заработанные деньги могли достойно содержать семью, отдыхать. Вот что такое социализм.

Надо создавать такие условия, чтобы не повторился экономический кризис. При капитализме это невозможно.

Ксения КРАВЦОВА.
Фото автора.

Трибуна депутата

Забуксовал «партийный паровоз»

(Окончание. Начало на первой странице)

Беда уважаемой учительницы – в том, что она не вписывается в программы правительства. Высокопоставленные чиновники не видят конкретного человека, в том числе и Н. В. Варивода – заместитель главы администрации района по социальным вопросам.

Очень уж не любит власть, когда выносят сор из избы, когда кто-то нарушает картину благополучия. Может, кто-то и премиальных лишается, или, как сейчас говорят, бонусов. Вон ведь, несмотря на беспросветную нищету большинства населения, руководители фирм и ООО, не моргнув глазом, выписывают себе миллионные премии!

Решается вопрос о выделении стоматологического кресла для Тесинской больницы и с ремонтом местной школы в будущем году.

К сожалению, местное руководство социальным проблемам района не уделяет внимания. Упомянутая выше Н. В. Варивода больше занимается делами политическими – делами «Единой России», отделение которой она возглавляет. Она насильно вербует людей под свои знамёна.

Серьёзной остаётся ситуация после отделения районной медицины от города Минусинска. В сельской местности уровень медицинского обслуживания не отвечает требованиям, а воспользоваться услугами города невозможно. Выход из ситуации только один: объединение, хотя власти против. Хотя, надо заметить, районная администрация живёт в Минусинске и пользуется всеми благами городской медицины.

InoPressa

Трагический герой России

Почему Дмитрий Медведев потерпит неудачу

Сложно представить Дмитрия Медведева в роли трагического героя, пишет американская **Newsweek.** Президент России, по крайней мере в теории, является одним из влиятельнейших людей на земле.

У него бодрый вид, его речи освежающе либеральны и все сменее критикуют новое Российское государство. Но его видение так и остается видением до тех пор, пока его предшественник – Владимир Путин – держит в своих руках реальную власть в стране.

Взяляем на последние предложения Медведева. Они были опубликованы ранее в этом месяце в личном блоге президента. Этот манифест призывает перестроить «ужасную» и «неправильно функционирующую» экономику России, отучив ее от зависимости от энергоресурсов и металлургической продукции. Медведев хочет закрыть непродуктивные города с одной-единственной отраслью, которые производят никому не нужную продукцию, создать новую технологическую отрасль и инвестировать больше в образование, уменьшить число бюрократов и поощрять россиян открывать свой малый бизнес – в последние годы этот процесс сильно пострадал от взяточничества и излишнего регулирования.

«В 1990-х мы пытались выжить, затем мы потратили большую часть прошедшего десятилетия на достижение стабильности, – недавно заявил Медведев в разговоре с иностранной аудиторией. – Теперь нам нужно разрушить наследие нашего «ненаглядного» советского прошлого».

Звучит хорошо. Но на эти заявления негативно влияет тот факт, что лишь за день до публикации этого заявления в блоге Путин серьезно намекнул, что собирается вернуться в кресло президента во время следующих выборов, назначенных на 2012 год. «Мы с Медведевым примем это решение вместе, – сказал Путин. – Мы с ним одной крови». На закодированном языке современной российской политики послание Путина – что Медведев является не более чем временной заменой – было четким и громким.

Возвращение Путина негативно повлияет на все радикальные предложения Медведева – от его экономических идей до его озвученного ранее плана реформировать прогнившие системы правосудия и охраны правопорядка. Это произойдет потому, что многие из проблем современной России являются результатом деятельности Путина. За время его двух сроков в Кремле размер российского бюрократического класса удвоился, в то время как, по информации Transparency International, размер «экономики взяток» вырос в 10 раз.

Бюрократия стала деловой элитой в то время, как государство – от Кремля до провинциальных губернаторов и даже местной милиции – поглотило частный бизнес.

Сегодня деловые конкуренты регулярно используют государственную власть, чтобы заключить оппонентов в тюрьму. Они, как то волшебству, вызывают разрушающие налоговые проверки и крадут целые компании с молчаливого согласия местных властей. Из-за этого российский бизнес практически лишен возможности соревноваться на международном уровне или привлекать внешние инвестиции, так как нет никаких гарантий того, что ваш бизнес не будет украден.

Единственный способ выжить, это быть крупной компанией со связями – что приводит к созданию раздувшихся, неэффективных бизнес-империй.

Один Медведев не может решить все эти проблемы. У него могут быть радикальные идеи, но он – закоченный инсайдер, выбранный Путиным именно потому, что не угрожал его потенциальному возвращению. Тем не менее Медведев – это больше, чем просто фасад для Путина: даже многие критики считают, что его рецепты для болезней России совершенно верны. Ему не хватает лишь одного – влияния. Его антикоррупционная кампания не привела к увольнению хотя бы одного из высокопоставленных назначенцев Путина. Его требование, чтобы бюрократы раскрыли информацию о своих доходах и активах, привело к появлению смехотворно заниженных деклараций, что лишь подтвердило идею о том, что Медведеву не хватает власти, чтобы бросить вызов старой гвардии. Экономика России похожа на ведро с течью: оно кажется полным из-за количества вливающихся легких денег, в основном идущих от нефти и газа. На самом деле Россия находится далеко позади всех других стран развитого мира практически по каждому рейтингу конкурентоспособности, продуктивности и объемов производства. В начале правления Путина – в 2000 году – Россия находилась на 55-м месте в индексе всемирной конкурентоспособности Мирового экономического форума. К 2009 году, после десятилетия стабильности и процветания и огромных нефтяных доходов, она оказалась на 63-м месте. В том, что касается правовой защиты инвесторов и прав собственности, Россия за годы правления Путина опустилась на 20 мест, до 116-го. Неудивительно, что в то время как Европа и США начинают демонстрировать признаки роста ВВП, России приходится пересматривать свои прогнозы в сторону дальнейшего падения до 8,5 процента в этом году. Учитывая все эти тенденции, Медведев становится все более привлекательной фигурой, благодаря и острote своей критики, и безнадежности его дела.

Ветераны

В крае продолжается работа по созданию так называемого Союза пенсионеров. Делается это для того, чтобы раздробить, сделать управляемым и подконтрольным ветеранское движение. Ведь ветераны – наиболее активная часть общества. Далеко не все ветеранские организации края с восторгом приняли идею. Вот сообщение из Назарова.

Этот Союз нам не нужен

«Изучив письмо первого заместителя председателя Законодательного собрания края Семенова В. В. главам муниципальных образований, председателям районных Советов депутатов, президиум Назаровского районного совета ветеранов отмечает, что данное письмо вызывает удивление: господин Семенов В. В. проявляет крайнюю неосведомленность по поводу того, кто в крае занимается ветеранским движением. В 2007 году торжественно отметили двадцатилетие создания Красноярской краевой общественной организации – совета ветеранов (ветеранов Великой Отечественной войны и труда, ветеранов Вооруженных сил и правоохранительных органов). Данная организация целеустремленно и последовательно отстаивает интересы и права старшего поколения.

В состав краевого, городских и районных советов ветеранов (пенсионеров) входят первичные организации, созданные по месту работы профильных ведомств, по месту жительства. Это способствует охвату всех категорий пенсионеров организаторской и практической работой по выполнению Закона о ветеранах. Именно на местах советы ветеранов имеют возможность дойти до каждого ветерана, оказать ему необходимую помощь, защитить его интересы во властных структурах всех уровней. Непонятно, зачем создавать новую общественную организацию – Союз пенсионеров, если со всеми задачами по защите интересов пенсионеров, ветеранов справляется совет ветеранов. Новая организация будет дестабилизировать работу совета ветеранов, внесёт разрушительный разлад в ветеранское движение, разрознит самих ветеранов и пенсионеров, как в свое время произошло разделение на федеральных и региональных льготников. Скажите: как в малом населенном пункте будут работать с ветеранами два председателя? Президиум Назаровского районного совета ветеранов войны и труда (пенсионеров), Вооружённых сил и правоохранительных органов решил:

1.Считать нецелесообразным образование общественной организации — Союза пенсионеров в районе.

2.Обратиться в Красноярский краевой, городские и районные советы ветеранов края с предложением осудить стремление законодательной власти края созданием новой общественной организации — Союза пенсионеров — внести раскол в работу ветеранского движения в крае.

3.Принять дополнительные конкретные меры по укреплению сплоченности и единства ветеранского движения в Назаровском районе в первичных организациях, активизировать работу в отстаивании жизненных интересов старшего поколения.

В. ГОНЧАРОВ,
председатель
Назаровского районного
совета ветеранов».

Знай наших!

Комсомольцы покорили Чёрную сопку

Высокая – низкая, большая – маленькая, трудная – легкая… Все это про скалу, сопку, гору может сказать только тот, кто побывал на той или иной возвышенности. Теперь и комсомольцы могут с твердой уверенностью сказать так про еще одну покоренную ими вершину – Черную сопку. Сказать, что она сравнительно невысокая, относительно небольшая, немного трудная.

И все это после того, как семь членов клуба путешественников им. Челюскина вместе с секретарем КК СКМ Виктором Кострено пешком преодолели дистанцию из Красноярска до Черной сопки (примерно семь километров) и покорили ее. Нельзя не отметить одну принципиальную особенность Черной сопки, которую комсомольцы между собой назвали «Каменный Занзибар». Это каменистая местность на склоне. На вершине они водрузили большой красный флаг. Естественно, сфотографировали этот памятный момент. На сопке развели костер, отдохнули, испекли картошку, а уже через два часа двинулись в обратный путь.

Приятная усталость, масса впечатлений, хорошее настроение – все это осталось в памяти путешественников на всю жизнь.

Виктор КОСТЕР.

Русское общество

Сталин: разные годы жизни и деятельности

Красноярская региональная общественная организация «Русское общество» провела в краевой научной библиотеке очередной круглый стол по теме «Революционная деятельность И.В. Сталина и его участие в Гражданской войне».

На круглом столе было сделано пять докладов.

Г. В. Поддубная, секретарь Кировского РК КПРФ, раскрыла тему **«Революционная деятельность Сталина в Закавказье»**, где было показано начало революционной деятельности Иосифа Джугашвили.

С. В. Рязанов, член правления КРОО «Русское общество», рассказал **о многочисленных фальсификациях документов**, с помощью которых ненавистники И. В. Сталина пытались доказать, что он был платным агентом царской охраны. Даже Л. Троцкий признавал клеветой обвинения Сталина в предательстве. В докладе приведены примеры сфальсифицированных документов, которые с поразительной последовательностью возникали в периоды нестабильности России — СССР от 1920-х до 1990-х годов.

И. С. Бортников, заместитель председателя правления КРОО «Русское общество», сделал доклад по теме **«Сталин о национальном вопросе»**. О классовой природе национального вопроса. О сталинской статье «Марксизм и национальный вопрос», которая не утратила своей актуальности и сегодня.

В. С. Бедарев, первый заместитель председателя правления КРОО «Русское общество», подробно раскрыл тему **«И. В. Сталин в 1917 году»**. О возвращении из Туруханской ссылки, руководстве газетой «Правда». Сталин сразу твёрдо встал на сторону В. И. Ленина в вопросе о возможности победы социалистической революции в одной стране, хотя, например, Г. В. Плеханов называл саму такую возможность «бредом сумасшедшего». О докладе Сталина на апрельской 1917 года конференции партии большевиков по национальному вопросу. Уже тогда был виден его государственный подход в решении этого вопроса.

А. Г. Писарев, член правления КРОО «Русское общество», сделал доклад по теме **«И. В. Сталин на фронтах Гражданской войны»**. Царицынский фронт, разгром Юденича, Колчака, Деникина – везде Сталин внёс свой весомый вклад. Под Царицыным он впервые применил массированную артподготовку перед наступлением войск. Ликвидация польской угрозы на западе после многочисленных просчётов Троцкого и Тухачевского — также заслуга Сталина. Сталин руководил многими решающими сражениями Гражданской войны (интервенции Запада против России). На круглом столе выступил В. Н. Севастьянов, член бюро крайкома КПРФ, депутат Законодательного собрания края. **Он рассказал о пребывании И. В. Сталина в Красноярском крае.** Ещё тогда, в Туруханской ссылке, Сталин увидел перспективу Сибири. Может быть, мы сегодня несколько идолизируем (от слова «идол») Сталина, а ведь он был человеком со своим повседневным бытом. Этот вопрос надо рассматривать и об этом надо рассказывать молодёжи. О колоссальном даре предвидения Сталина: ещё в 1931 году он говорил, что «нам осталось 10 лет для мирного развития», потому торопил с индустриализацией страны. И он оказался прав! Участник круглого стола А. И. Степанов высказал ряд предложений, а также поддержал **мнение о необходимости показывать Сталина именно живым человеком: со своими достоинствами, недостатками, проблемами.** Особенно важно говорить с молодёжью живым, не казённым языком.

Полный текст докладов и выступлений на круглом столе будет опубликован в очередном «Вестнике Русского общества».

Следующий круглый стол, посвященный 130-й годовщине со дня рождения И.В. Сталина, будет проведён КРОО «Русское общество» в конце октября 2009 года по теме **«Сталин и строительство социализма в СССР».** Приглашаются все желающие. О дате и времени будет объявлено дополнительно.

Сергей МАСЛОВ,
председатель
правления
КРОО «Русское
общество».

КПРФ
ЗА ПОБЕДУ!
Свидетельство о регистрации ПИ № ТУ 24 - 00132.
Выдано 22 сентября 2008 года Управлением Федеральной службы по надзору в сфере связи, информационных технологий и массовых коммуникаций по Красноярскому краю.

УЧРЕДИТЕЛЬ: Красноярский краевой комитет КПРФ
РЕДАКТОР- А. Г. КОЗЫРЕВ

АДРЕС УЧРЕДИТЕЛЯ: 660017, г. Красноярск,ул. Ленина, 113 , 7-й этаж
АДРЕС РЕДАКЦИИ: 660017, г. Красноярск,ул. Ленина, 113 , 7-й этаж
ДЛЯ ПИСЕМ: 660017, а/я 6150.
ТЕЛЕФОНЫ: (391) 211-33-91
E-MAIL: alkozirev@yandex.ru МЫ В ИНТЕРНЕТЕ: www.kprfkrsk.ru

Подписной индекс 31387
Заказ № 565. Тираж 5.000 экз.
О печатано в типографии «Красноярский рабочий», 660058, Красноярск, пер. Выборгский, 9

Рукописи, поступившие в редакцию, не рецензируются и не возвращаются

Спецвыпуск

Сдано в печать 13 октября 2009 г
Время подписания по графику: 9:00. Фактически 9:00